BANCARIOS: SIGUEN PAROS PARCIALES

ESTATALES: MAÑANA, MEDIDA DE FUERZA

DECISIVA GESTION PARA EVITAR EL PARO GENERAL

LAS DOS CGT ENTREVISTAN HOY A VILLAVEIRAN; LOS RECIBIRA BIGNONE

TRIPLE A: DETENCIONES

El juez Dibur en Córdoba: en uno de los procedimientos fue detenido el cuñado de Gordon

ALFONSIN CON EL NUNCIO

Alfonsín con monseñor Calabressi en la nunciatura; diálogo de una hora y varios temas.

MOTIN: VIAS DE SOLUCION

Un sector de la policía cordobesa sigue acuartelada pero habría principio de acuerdo

NO A CONJURA GOLPISTA O DE DESCONOCER LOS RECLAMOS POPULARES

MOVILIZACION RADICAL PARA EVITAR GOLPE

"RECURRIENDO A UNA AMENAZA IMPLICITA, ALGUNOS GRUPOS ENQUISTADOS EN EL PODER HAN INSINUADO QUE LA INTRANQUILIDAD SOCIAL PODRIA LLEVAR A LA SUSPENSION DEL PROCESO ELECTORAL Y, LO QUE ES MAS GRAVE, ES QUE ESTAN DISPUESTOS A INTENTARLO, USANDO LA ANGUSTIA DE UN PUEBLO COMO EXCUSA PARA PERPETUARSE EN EL GOBIERNO". TAL LO AFIRMADO POR UNA DECLARACION DE LA MESA DIRECTIVA DEL COMITE NACIONAL DE LA UNION CIVICA RADICAL, ENCABEZADA POR EL CANDIDATO PRESIDENCIAL RAUL ALFONSIN, DONDE SE DENUNCIA QUE "EL CHANTAJE A QUE NOS SOMETEN CONSISTE EN QUE SI NO SE PROTESTA NO SE COME Y SI SE PROTESTA NO HAY ELECCIONES". ESTADO DE ALERTA.

Año XX - Buenos Aires, Miércoles 21 de Setiembre de 1983 - Nº 6605 - $a 3,50

DOS DELINCUENTES MUERTOS Y POLICIA HERIDO EN PALERMO

TRAS INFERNAL TIROTEO EN PARAGUAY Y DARRAGUEIRA

UN ACONGOJADO ADIOS A ANGEL

La despedida de Angel Labruna. Su esposa en el último adiós y luego el féretro introducido en el nicho. El Angel está en el cielo definitivamente.

FARAONE DEJO BOCA: ASUMIO GRILLO

FUTBOL DE "PRIM-AV-ERA": HOY, UNION-FERRO; SAN LORENZO-CENTRAL; HURACAN-BOCA; INDEPENDIENTE-TALLERES; RIVER-TEMPERLEY Y EL RESTO

RECARGO VIA AEREA $a 0,20.-

MOVILIZACION PARA LA JORNADA DE PROTESTA URUGUAYA

MONTEVIDEO, 20 (UPI).— Todos los partidos políticos uruguayos inician hoy una movilización nacional con el fin de promover una jornada de protesta a realizarse el domingo contra el régimen militar, dijeron fuentes partidarias.

La jornada, segunda convocada por todos los partidos políticos en 10 años de gobiernos militares, consistirá en un apagón voluntario en todo el país a partir de las ocho de la noche (23.00 GMT) y golpeteo de cacerolas durante 15 minutos.

Los moderados partidos Blanco y Colorado y la Conservadora Unión Cívica, únicos habilitados por los militares en la actual etapa política uruguaya, coordinaron la protesta con los prohibidos Demócrata Cristiano, Socialista, Comunista e Independientes.

"Unos 300.000 volantes comenzarán a ser distribuidos desde hoy en todo el país y apelaremos, también, a una cadena de llamados telefónicos promoviendo la jornada", dijo un vocero de los partidos.

En un momento en que un grupo de militares partidarios de la vuelta al profesionalismo de las fuerzas armadas elabora un nuevo programa de apertura, la Junta de Comandantes decidió, el viernes, cerrar dos seminarios.

"El cierre de 'Aquí' y 'Opinar' fue una concesión del sector profesional del ejército, para tranquilizar a los mandos continuistas, en el momento en que tienen delineada la nueva apertura", dijo a United Press International un dirigente colorado.

El teniente general Boscan Hontou, comandante en jefe del ejército, encabeza actualmente la etapa de transición, luego de que una junta de oficiales generales celebrada a fines de julio le dio el apoyo.

Hontou habría logrado neutralizar los afanes continuistas del presidente y teniente general Gregorio Alvarez, que en marzo había intentado propiciar la creación de un partido propio para darle continuidad al régimen militar.

Una creciente intranquilidad social se ha ido suscitando a partir de un aparente punto muerto en las negociaciones, que se manejan en tono de absoluta reserva, y empujada, también, por la crisis.

BAJO EL FUEGO DE LA ARTILLERIA, SE PRETENDE CONSEGUIR UN ALTO DEL FUEGO

Paz en Líbano: Dramática Gestión

BEIRUT, 20 (ANSA).— Mientras se realizaban dramáticas gestiones para lograr un cese del fuego, la artillería siria volvió a bombardear hoy posiciones del ejército libanés en barrios residenciales y suburbanos de Beirut, con un saldo de por lo menos un muerto y una decena de heridos, según informó la radio falangista.

La radio dijo que los disparos de artillería provenientes de las posiciones sirias en Aley y el Alto Metn, causaron la muerte de una mujer y heridas a cuatro personas en los campos de refugiados de Sabra y Chatila donde hace un año se registró una matanza de palestinos.

Los disparos alcanzaron posiciones del ejército en Tayyuni, Galería Seman y Hadath y los barrios de Ain Rummaneh, Furn el Chebbak, Qs Qas, Bosque de los Pinos, Cementerio de los Mártires, la ciudad deportiva y los alrededores del Hospital Hayat.

La radio afirmó que los barrios de Baabda, donde se halla el palacio presidencial y de Yarze, donde tiene su sede el Ministerio de Defensa, fueron atacados con artillería y cohetes.

Los bombardeos se produjeron mientras se desarrollaban intensas negociaciones para conseguir un cese del fuego como paso previo a una conferencia de paz que se llevaría a cabo eventualmente en Arabia Saudita.

● COMPROMISO

La Casa Blanca y el congreso alcanzaron hoy un acuerdo de compromiso sobre la permanencia continuada de los 1.200 'marines' norteamericanos en El Líbano, en el marco de la fuerza multinacional de paz compuesta también por militares italianos, franceses y británicos. La existencia de un entendimiento fue confirmada aquí tanto por el presidente Reagan como por el "speaker" de la cámara de representantes, el demócrata Thomas O'Neill.

Por otra parte, la intervención de las naves de guerra estadounidenses, que ayer bombardearon a los guerrilleros drusos, ha hecho evidente la voluntad de los Estados Unidos de defender la "línea roja" que pasa precisamente por Suq el Gharb. La embajada norteamericana en Beirut afirmó que "el éxito del ejército libanés en la defensa de esta posición es considerado vital para la seguridad del personal estadounidense".

● PEDIDO LIBANES

El gobierno libanés pidió oficialmente a Italia y Francia que envíen pequeños contingentes de tropas para la supervisión de una tregua en el Chuf, tregua que está siendo negociada entre el gobierno y las oposiciones filosirias.

"Hemos pedido a dos países europeos, uno de los cuales es Italia, que envíen al Chuf tropas cuya misión no tendría nada que ver con la de la fuerza multinacional", confirmó hoy a ANSA el ministro del Exterior Elie Salem.

La posibilidad de un cese del fuego la discuten hoy en Larnaka el príncipe saudita Bandar Ben Sultán, que trae una propuesta entregada por Siria durante su viaje a Damasco y representantes libaneses y estadounidenses. Uno de los puntos de divergencia, según fuentes oficiales libanesas, es precisamente la composición de la fuerza que debería supervisar el cese del fuego. Beirut pidió que sea utilizado el medio centenar de soldados de la UNTSO (fuerza de la ONU creada luego del armisticio entre Israel y los árabes en 1948). Este pequeño núcleo podría integrarse por tropas italianas y francesas, separados de la fuerza multinacional y puestos a disposición del comité encargado de hacer respetar la tregua en el Chuf.

OFERTA DE LA IGLESIA CHILENA COMO 'PUENTE'

SANTIAGO, Chile, 20 (ANSA).— El arzobispo de Santiago, obispo Juan Francisco Fresno, reiteró hoy su disposición para servir de puente entre el gobierno militar y la oposición política que lidera el ex canciller Gabriel Valdés.

● SEGUEL PERDONADO Y LIBRE

El presidente de los trabajadores del cobre de Chile, Rodolfo Seguel, fue perdonado por Pinochet a petición del arzobispo de Santiago, Juan Francisco Fresno.

De esta manera el opositor dirigente sindical deberá abandonar hoy la cárcel luego que el juez examine el desestimiento de la querella que le afecta y que presentará en su contra el jefe del Estado por supuestas injurias.

Rodolfo Seguel cumple hoy doce días de cárcel durante los cuales ha mantenido una huelga de hambre.

Rodolfo Seguel cumple hoy treinta años. Su libertad se concretará en la tarde luego que los abogados del gobierno retiren en el tribunal la querella en su contra.

Se señaló que el obispo Fresno estaba preocupado por el ayuno indefinido de Seguel. Asimismo por el apoyo que el sindicalista recibió por parte de diferentes comunidades cristianas que también ayunaron en solidaridad.

En contra de Rodolfo Seguel hay tres querellas, una de las cuales es por injurias al presidente de la república.

Las otras son por convocar a la realización de "protestas" antigubernamentales e incitar a la paralización de faenas.

ANGUSTIOSO LLAMADO DEL PRESIDENTE BOLIVIANO

LA PAZ, 20 (AP).— El presidente Hernán Siles Zuazo formuló hoy un vehemente llamado a todos los sectores sociales y políticos de Bolivia para que defiendan el proceso democrático, amenazado por la grave crisis económica y crecientes problemas sociales.

"Tenemos que mantener la democracia, y, en torno a esto, he venido sosteniendo la libertad y el trabajo, porque la probreza sin libertad ni democracia es dos veces pobreza", dijo Siles Zuazo en una concentración popular realizada ayer en Oruro, a 200 kilómetros de aquí.

La exhortación presidencial fue consecuencia de una carta de la Central Obrera Boliviana (COB), que advirtió al mandatario que el proceso democrático "que tanta sangre costó al pueblo boliviano", sería puesto en riesgo si el gobierno aprobaba medidas económicas sugeridas por el Fondo Monetario Internacional (FMI).

Siles Zuazo dijo ayer que se reunirá con la COB para tratar ese problema, e insistió en que todos los sectores están obligados "a defender la democracia, porque es defender la libertad y el porvenir de las futuras generaciones de Bolivia".

El llamado presidencial tuvo su origen además en crecientes conflictos sociales que van desde paros, huelgas, bloqueos de caminos hasta ocupaciones de oficinas públicas.

Hoy se confirmó que Huanuni, el distrito minero más rentable de la minería estatal, se declaró en huelga general indefinida.

PARO CIVICO NACIONAL EN PERU CONTRA LA POLITICA ECONOMICA

LIMA, 20 (ANSA y UPI).— La Confederación General de Trabajadores del Perú (CGTP), la más representativa de las cuatro centrales sindicales, anunció un "paro cívico nacional" para los días 27 y 28 del corriente, en señal de protesta contra la política económica del gobierno que encabeza Fernando Beláunde Terry.

● INDIOS EJECUTADOS

Amnistía internacional afirmó hoy que las fuerzas de seguridad del Perú ejecutaron este año a centenares de indios en operaciones de anti - insurgencia en la zona andina.

Beláunde dijo en una entrevista con "UPI" en Lima que "todos los comunicados de amnistía van directamente al basurero" y que ese organismo "debería dedicar su tiempo a atacar dictaduras, no democracias".

Renunciaría Reagan a Nuevo Período por Amor a Nancy

WASHINGTON, 20 (AFP-ANSA).— Por amor a su esposa Nancy, el presidente norteamericano Ronald Reagan podría renunciar finalmente a postular su candidatura para ser reelecto en 1984, a pesar de ser considerado como el favorito, se estimó hoy en medios próximos al jefe del Ejecutivo.

Nancy Reagan, se afirma, no quiere que su marido consagre los últimos años de su existencia a las maquinaciones del poder.

● BRUTALIDAD

Acusaciones de brutalidad contra la policía de Nueva York en perjuicio de la gente de color, emergieron durante una audiencia celebrada por una comisión de investigación parlamentaria. "Existe una situación —dijo el presidente de la comisión, John Convers, demócrata— que es deliberadamente silenciada

OFRECE ANDROPOV REDUCIR LOS COHETES NUCLEARES EN ALEMANIA

MOSCU, 20 (DPA).— El jefe de Estado de la Unión Soviética, Yuri Andropov, en carta de respuesta enviada a diputados socialdemócratas de Alemania Federal, dijo hoy estar dispuesto a suspender el incremento del arsenal nuclear soviético, congelar todas las armas atómicas y reducir la cifra de cohetes nucleares de alcance medio del tipo SS-20.

Condición para que la URSS tome esta determinación es que Estados Unidos desista de instalar nuevos cohetes del tipo Pershing II y cohetes del tipo crucero en Europa.

● ONU: ASAMBLEA GENERAL

NACIONES UNIDAS, 20 (ANSA).— En un clima de controversias por el reciente abatimiento de un avión comercial surcoreano por parte de la aviación soviética se inauguró hoy la 38° Asamblea General de las Naciones Unidas en la cual participaron unos treinta jefes de Estado.

China 'Tomará' Hong Kong Contra Deseos Piratas

PEKIN, 20 (AFP).— China acusó hoy a Gran Bretaña de querer perpetuar "su dominación colonialista" en Hong Kong y de presionar las negociaciones chino-británicas para obtener un nuevo tratado "desigual" sobre el futuro estatuto de ese territorio.

China proclamó que retomaría su soberanía sobre Hong Kong (bajo dominación británica desde el siglo pasado en virtud de tres tratados, juzgados "desiguales" por Pekín) el 1° de julio de 1997, es decir al día siguiente de que venza el actual alquiler británico.

El diario del pueblo descartó categóricamente la solución preconizada por Gran Bretaña, que distinguiría la soberanía de la administración, en la que Londres seguiría desempeñando un papel.

BRASIL: "PLATO DE CALDO"

RIO DE JANEIRO, 20 (DPA).— La población de Río de Janeiro sin recursos recibirá en forma gratuita un plato de caldo todos los días.

Según se informó hoy en Río de Janeiro, la medida, ordenada por el gobernador socialista Leonel Brizola, entrará en vigor en los próximos días.

La sopa será preparada en grandes recipientes de la policía y distribuida entre los habitantes de las "favelas" entre las seis y las ocho de la tarde.

La acción se iniciará en el barrio pobre "Ciudad de Dios" y se extenderá luego a otros. Se estima que en Río de Janeiro, de los nueve millones de habitantes, unos dos millones están viviendo en "favelas".

● CIEGOS: HUELGA

MEXICO, 20 (ANSA).— Los 150 alumnos de una escuela para ciegos plantaron las banderas rojinegras de huelga en el plantel y montaron guardias para exigir mejor trato, alimentación adecuada y elevación de los niveles académicos.

La singular huelga se inició ayer en las instalaciones de la Escuela Nacional para Ciegos "Licenciado Ignacio Trigueros".

Noventa de los no videntes son internos y son quienes más se quejan de mal trato por parte del personal de la escuela. Afirman que la alimentación es inadecuada y falta de higiene, pese a que hay presupuesto asignado para dar la atención debida a los alumnos ciegos.

Captan Señales de Caja Negra de Avión Coreano

WASHINGTON, 20 (ANSA).— Fuentes del Pentágono confirmaron hoy que las unidades de búsqueda norteamericanas han captado las señales electrónicas de la "caja negra" del avión surcoreano abatido por los soviéticos, pero sin lograr determinar con precisión el punto de procedencia de esas señales, o sea, los restos del aparato hundido.

Las señales fueron captadas durante una hora y media, antes de perderse nuevamente en "aguas internacionales", precisaron las fuentes norteamericanas, que tienen una profundidad de 1.300 metros. La "caja negra", que en realidad es de color anaranjado para su máxima identificación, habitualmente se ubica en la sección de cola del avión.

Kelly Pidió el Procesamiento de los Generales Reston y Harguindeguy

Guillermo Patricio Kelly pidió ayer al juez Federal de San Isidro el procesamiento del ministro del Interior y de su antecesor en el cargo, generales **Llamil Reston y Albano Harguindeguy**, al prestar declaración en la causa por el secuestro del joven **Ricardo Manukián** —acaecido hace un año—, por quien sus familiares pagaron rescate y nunca reapareció.

Kelly aseguró que durante la audiencia testimonial con el juez **Molart**, pidió también que sea citado el actual secretario del SIDE, general **Carlos Martínez**.

El ex dirigente nacionalista dijo que pidió los procesamientos de Harguindeguy y Reston, acusándolos de violación de los deberes de funcionarios públicos y traición a la patria, por no haber velado por los derechos de los ciudadanos.

● POR DECLARACIONES

Kelly fue citado por Molart a raíz de declaraciones periodísticas que formuló, según las cuales Eduardo Ruffo, uno de los miembros del grupo que lo raptó el 24 del mes pasado, le aseguró que la misma banda había actuado en el secuestro de los Manukián.

Un tío de Ricardo Manukián, de nombre Gregorio, fue secuestrado en 1974. Su familia pagó rescate por él, fue liberado y posteriormente asesinado.

Kelly aseguró que pidió al juzgado la unificación de las causas abiertas por los hechos en los que habría intervenido el grupo conducido por Aníbal Gordon y que sea decretada la asociación ilícita de esa banda.

● PRINCIPIO DE INCENDIO

En el momento en que Kelly prestaba declaración, hubo un principio de incendio en una de las secretarías del juzgado, el cual fue dominado por los bomberos.

Fuentes del juzgado consideraron que este hecho casual y producto de una imprudencia, dado que el fuego se originó por haber sido acercada una estufa encendida al cortinado.

Procedimientos de los Jueces Somoza y Dibur en Córdoba por las Causas de "Triple A" y Secuestro

TRAS LA PISTA DE ANIBAL GORDON

CORDOBA, 20 (DYN).— Efectivos de la Policía Federal allanaron hoy la vivienda donde residía **Aníbal Gordon**, sindicado como uno de los secuestradores de **Patricio Kelly**, con resultados que el juez Federal **Lucio Somoza** calificó de **"positivos"**, en tanto que en otros dos procedimientos se detuvo a un hombre y a tres mujeres, según informaron fuentes policiales.

El allanamiento de la vivienda de Gordon fue ordenado por **Somoza**, en tanto que otros dos operativos fueron ordenados por el juez Federal **José Nicasio Dibur**.

En un operativo realizado esta noche en la casa ubicada en **Deán Funes 3273**, del barrio Alberdi, de esta ciudad, fue detenido **José Miguel Herrador**, cuñado de **Aníbal Gordon**, quien era buscado también por el robo de automóviles. El operativo lo cumplió personal de la Policía Federal, bajo directivas del juez José Nicasio Dibur.

El juez lucio Somoza señaló, por su parte, que "los procedimientos que se están llevando a cabo en Córdoba, resultaron hasta el momento, muy positivos" y agregó que con esto se adelantaban las investigaciones sobre el secuestro del dirigente nacionalista Guillermo Patricio Kelly.

Por su parte, el juez José Nicasio Dibur ordenó varias actuaciones, las que se llevaron a cabo durante la tarde de hoy en distintos lugares de la ciudad, también con resultados altamente positivos.

Los jueces federales Somoza y Dibur realizaron diversas diligencias en Córdoba.

El juez Somoza, junto a efectivos de la Policía Federal, se hizo presente en un domicilio de la calle Extremadura al 300, en Barrio Crisol, donde pudo saberse fue secuestrado un automóvil Fiat 128.

Posteriormente, el magistrado hizo lo propio en el bar "El Pucará", al que concurrían asiduamente Aníbal Gordon y su hijo. El funcionario judicial adelantó que las investigaciones "van a continuar durante toda la noche".

Asimismo, en estas actuaciones colabora la justicia provincial, por intermedio del Juzgado de Instrucción de Décima Nominación, a cargo del doctor Víctor Mario Vélez.

En cuanto al doctor José Nicasio Dibur, éste constituyó en la práctica su despacho en la delegación local de la Policía Federal, tras haber mantenido conversaciones con el juez Federal Manuel González Pizarro. Desde allí se están coordinando los diversos operativos relacionados con la investigación.

Dos de estas actuaciones se cumplieron en las últimas horas de la tarde en la zona del barrio Alto Alberdi. El primero fue en la calle Deán Funes 3273. Allí pudo ser detenido José Miguel Herrador, cuñado de Aníbal Gordon, el que fue puesto a disposición del Juzgado Federal número 3, de esta ciudad, donde se lo está indagando.

Otro operativo se cumplió en una vivienda ubicada en Maestro Vidal 19, a unos 150 metros de la anterior, donde fueron detenidas tres mujeres de apellido Díaz.

Dibur y Somoza llegaron a las 9.50 a esta Capital en compañía de tres secretarios y varios oficiales de la Policía Federal, estimándose que permanecerán hasta mañana aquí.

A partir de las 11 ambos jueces comenzaron a deliberar en la Delegación Córdoba de la Policía Federal con el jefe de esa repartición, comisario **Miguel Bonifacio**, y con el de la región Córdoba, comisario general **Roberto Scoppa**.

Posteriormente se dirigieron al juzgado Federal N° 3, cuyo titular es el doctor **Manuel González Pizarro** y de ahí se trasladaron al Palacio de Justicia de la provincia.

Tanto Dibur como Somoza explicaron que esas visitas eran de carácter protocolar para informar de su presencia en la jurisdicción.

Aunque las actividades de los jueces se cumplieron bajo secreto sumarial, se supo que su presencia en esta ciudad está relacionada con las denuncias de Kelly, quien afirmó que Gordon, haciéndose llamar **"coronel Federico"** fue el autor de su secuestro y que se movía con **"total impunidad"** por esta provincia.

● CONFERENCIA DE PRENSA

Se informó esta noche, que el juez José Nicasio Dibur ofrecerá mañana, a las 9, en la sede de la Policía Federal de esta ciudad, una conferencia de prensa, en la que expondrá —con las limitaciones que implica el secreto sumarial— aspectos de las investigaciones cumplidas durante la jornada de la fecha.

MAS PERICIAS DEL CRIMEN DE DUPONT

El juez de Instrucción Eduardo Hernández Agramonte recibió ayer el resultado de una serie de pericias técnicas realizadas en torno al secuestro y posterior asesinato de Marcelo Dupont.

Estas pericias de tipo escopométrica habrían permitido determinar que un bolso con ropa hallado en las cercanías de una iglesia de Colonia (Uruguay), pertenecerían efectivamente a la víctima.

A poco de que el cuerpo de Dupont fuera hallado sin vida en esta capital el 8 de octubre pasado, documentos e indumentarias de Dupont en Uruguay, hablarían de un presunto paso de éste por ese país.

Los peritos policiales estudiaron el desgaste de las suelas de un par de zapatos hallados en Colonia y establecieron comparaciones con otros calzados proporcionados por la viuda de Dupont, logrando determinar mediante comparaciones que los efectos hallados en Colonia habían sido utilizados por el fallecido

Fallo por Sucesión de Nuera Viuda

La Cámara de Apelaciones en lo Civil realizó un acuerdo plenario de todos sus miembros y declaró que en los juicios sucesorios, la nuera viuda sin hijos hereda solamente la cuarta parte de lo que le correspondía al esposo en tanto que las tres cuartas partes restantes pertenecen al fisco si no hay otros herederos.

La Cámara Civil sentó esta jurispruedencia en la sucesión de Gertrudis Gobea de Buonocore, y luego de una larga discusión jurisprudencial en la que 11 camaristas votaron por restringir los derechos de la nuera viuda, al cuarto de la herencia mientras que 10 se pronunciaron porque le correspondía la totalidad de los bienes.

La doctrina sentada por este plenario significó un triunfo de la tesis sostenida por la apoderada del Ministerio de Educación, Ana María Recalt que actuó con el patrocinio letrado del doctor Jorge Dardo Lemcke, ya que se reconoció el derecho del fisco para hacerse cargo de los bienes que excedan el cuarto de la herencia correspondiente a la nuera viuda sin hijos.

La Cámara Civil enunció su doctrina señalando que "la nuera viuda que sucede a sus suegros en los términos del Artículo 3576 Bis del Código Civil no tiene derecho a acrecer en caso de que no concurran otros herederos".

El Artículo 3576 Bis incorporado en la reforma del ministro José Borda dice que "la viuda que permaneciere en ese estado y no tuviere hijos o que si los tuvo, no sobrevivieren en el momento en que se abrió la sucesión de los suegros tendrá derecho a la cuarta parte de los bienes que hubiese correspondido a su esposo, dice el acuerdo.

Ese artículo excluye del juicio sucesorio a las nueras viudas sin hijos que hubieran estado separadas de sus cónyuges ya sea por culpa de ellas o porque hubieran incurrido en adulterio o notoria inconducta moral.

En estos casos el Ministerio de Educación hereda la totalidad de los bienes de los suegros, mientras no haya otros herederos.

Votaron por la delimitación del derecho hereditario de las nueras viudas a la cuarta parte de la herencia, los camaristas Jorge H. Palmieri, Alberto J. Bueres, Patricio Raffo Benegas, Carlos E. Ambrosioni, Osvaldo D. Miras, Marcelo Padilla, Néstor Lloveras, Armando Fernández del Casal, Leopoldo Montew de Oca, Agustín Durañona y Vedia y Jorge H. Alterini.

LIBERTAD CONDICIONAL A EX GERENTE DE UN BANCO

MENDOZA, 20 (DYN).— La Cámara Federal de Apelaciones de Mendoza concedió la libertad condicional bajo fianza a **Mario Pérez Alvarez**, ex gerente general del Banco de los Andes, para quien el fiscal federal **Carlos Fuego** había solicitado una pena de nueve años de prisión por subversión económica agravado que condena la Ley de Seguridad Nacional 20.840.

Pérez Alvarez, quien permaneció detenido desde 1980 debió pagar una fianza de 200.000 pesos ordenada por la justicia para recuperar su libertad.

El fiscal Fuego solicitó para Pérez Alvarez, como así también para Héctor y José Grecco, Juan Milordo, Mario Balza y Miguel Scally, una pena de nueve años por subversión económica en oportunidad de cerrarse el sumario en mayo último.

La defensa del ex gerente del Banco Los Andes había solicitado al juez Gabriel Guzzo la excarcelación del Juzgado Número Uno de Mendoza. Los patrocinantes del detenido recurrieron entonces a la Cámara Federal de Apelaciones de Mendoza que finalmente concedió el pedido, previo pago de 200.000 pesos argentinos.

La Cámara Federal, en un antejuicio valorativo, consideró que la documentación obrante hace suponer que el pedido del fiscal Fuego fue excesivo y, teniendo en cuenta la falta de antecedentes de Pérez Alvarez concedió la excarcelación.

NO AVALAN EXPRESIONES DE ROJAS

La Federación de Asociaciones Católicas de Empleadas (Obra de Monseñor de Andrea) aclaró mediante un comunicado emitido ayer que no avala las expresiones de orden político formuladas por el almirante Isaac Rojas el 16 de setiembre pasado.

El texto indica que la institución, "fiel a la práctica y al espíritu de su fundador, respeta todas las opciones políticas, afirmando los principios de las doctrina social cristiana. Monseñor De Andrea —continúa— mantuvo un respeto sagrado por las personas, aún y sobre todo las de sus adversarios, por su espíritu cristiano y por convivencia en una sociedad pluralista. Por tanto no están en la senda de su gran espíritu de humanismo cristiano quienes apelan al agravio de las instituciones y de las personas, vivas o muertas, sobre todo en un momento cuando el entero Episcopado Argentino (y no algunos del clero jerarquizado, como se afirmó en la misma disertación) exhorta a la reconciliación nacional".

CREDITOS

En el acto sin anticipo, Vaquería Camperas, Calzados, Conjuntos Deportivos, Empleados/as Publicos Municipales, Fuerzas Armadas Estatales, Ministerios, Bancarios.

Traer recibo sueldo

Av. de Mayo 560 - Subsuelo Capital - Tel: 34-5789 Creaciones "OSCAR"

UN HERMANO DE ISABEL DICE QUE ELLA QUIERE RADICARSE EN ARGENTINA

La ex presidenta, María Estela Martínez de Perón, quiere radicarse en la Argentina y retornará "en la brevedad posible", según adelantó en cartas remitidas a su hermano Carlos Martínez, reveló éste ayer.

Martínez formuló declaraciones en el aeropuerto nacional de Ezeiza, adonde concurrió con el deseo de "saludar a un amigo, que es el doctor Menem".

El hermano de la ex presidenta mantiene correspondencia con ésta, según explicó, y al ser interrogado sobre las versiones que indicaron que la ex presidenta atravesaba dificultades económicas respondió que "eso lo ignoro".

Aclaró que mantiene con su hermana una "correspondencia familiar" con "conversaciones de familia en las que no se pone nada de política".

Preguntado si la viuda de Perón quiere radicarse en la Argentina, respondió que "lógicamente que sí, para eso es argentina".

En cuanto al momento en que retornará al país, expresó que "en la brevedad posible" y cuando se le pidieron más precisiones señaló que "cuando ella lo vea adecuado va a regresar a la Argentina".

Carlos Martínez anunció que tiene pensado viajar pronto a Madrid.

LA EX PRESIDENTE "RECHAZA EL INDULTO Y TODO LO QUE VENGA DEL GOBIERNO"

Menem: "No Puede Recibir a Nadie"

El candidato a la gobernación de La Rioja por el justicialismo, Carlos Menem, regresó decepcionado de la capital española sin haber podido entrevistarse con la ex presidenta María Estela Martínez de Perón, de quien dijo está "cercada por los servicios de inteligencia norteamericanos, rusos y de las Fuerzas Armadas argentinas".

A su arribo a Ezeiza en la víspera, el político riojano señaló que la titular del Partido Justicialista le hizo llegar "afectos y saludos" a través de su médico personal Manuel Flores Tascón, haciéndole saber que "no podía recibir a nadie".

Por el mismo medio, según Menem, la ex presidenta se pronunció contra la ley de amnistía proyectada por el gobierno militar y no aceptó el indulto "ni nada que provenga de este gobierno, ni tan siquiera la devolución de sus bienes".

Menem añadió que Flores Tascón también le transmitió que la viuda de Perón "espera que el futuro gobierno constitucional ponga justicia a su situación".

Consultado por los periodistas que lo entrevistaron en Ezeiza, Menem respondió que su conclusión es que "la señora de Perón, por ahora, no intervendrá directamente en política hasta que no se solucione toda su situación".

Negó que la dirigente esté confinada pero aseguró que "está vigilada y presionada, como me dijo el doctor Flores Tascón, por los servicios de informaciones que mencioné".

Agregó que el médico personal de la señora de Perón le dijo que la ex presidenta no ha sido visitada por ningún dirigente justicialista

"Estoy hablando con toda sinceridad y no me gusta mentir porque cuido mi dignidad, mi honorabilidad, por sobre todas las cosas y vengo a decir la verdad que quiero que conozca mi pueblo de una vez por todas: aquí no hay carta, no hay comunicado, mensaje, ni nada y la señora de Perón, por lo menos hasta ahora, no habló con nadie", añadió.

Sugirió luego tener en cuenta que "el actual gobierno español declaró persona no grata a la señora de Perón y permitió un allanamiento inaudito, arbitrario y humillante a la ex residencia del general Juan Perón, efectuado por el juez Rafael Sarmiento que acompañado por 20 policías efectuó una acción de corte depredador y no para llevar a cabo una misión judicial".

El candidato a la gobernación de La Rioja relató luego que desestimó una invitación de Flores Tascón a aguardar la salida de María Estela Martínez en la puerta de su casa.

"Hasta ahí no llego doctor, porque mi dignidad está por sobre todas las cosas: yo espero en mi hotel" fue, según Menem, su respuesta a la sugerencia del médico español amigo de la ex presidenta.

Posteriormente se manifestó convencido de que la titular del justicialismo no regresará, por ahora, al país y sostuvo que alrededor suyo "no existe un entorno argentino, pero sí un entorno de corte netamente español", mencionando como uno de sus integrantes a Flores Tascón.

Carlos Menem en Ezeiza. Volvió decepcionado por el cerco que envuelve a Isabel: "No puede recibir a nadie...".

LUDER: "NUNCA HIZO SUGERENCIAS"

El candidato presidencial del Justicialismo, Italo Luder, sostuvo ayer que la ex presidente María Estela Martínez de Perón "jamás hizo declaraciones ni sugerencias personales sobre mi candidatura", al tiempo que insistió en descartar la posibilidad de un golpe de estado que interrumpa el actual proceso hacia la salida electoral.

En otro orden de cosas, negó que dentro del peronismo exista algún tipo de temor ante un avance del poder sindical dentro de las estructuras políticas partidarias.

"Los gremialistas —agregó— no son marcianos. Tienen los mismos derechos que todos los afiliados a participar" en la reorganización partidaria.

Ante una pregunta, recalcó Luder que la ex presidente Perón "no ha hecho jamás declaraciones ni sugestiones personales sobre mi candidatura. Todo lo que se dice (en ese sentido) son especulaciones oportunistas".

Sobre un presunto golpe de estado, reiteró lo dicho anteriormente en cuanto a que "no hay ninguna posibilidad de interrumpir el proceso de institucionalización".

Luder formuló declaraciones a los periodistas al término de la reunión que mantuvo en el hotel Colón con Antonio Cafiero. En el encuentro, Cafiero destacó la "jerarquía intelectual y política" de Luder, a quien entregó los trabajos realizados por el instituto del tercer plan quinquenal, grupo de estudio ligado al "cafierismo".

Habló de su Candidatura y la Opinión de Isabel

Consultado sobre si ofrecería algún "cargo político" a Cafiero, el candidato presidencial justicialista respondió que "todas las versiones que giran sobre cargos y pactos (dentro del peronismo) son puras conjeturas".

Algunos trascendidos habían señalado la posibilidad de que Luder, de llegar al gobierno, ofreciera a Cafiero la titularidad del Palacio de Hacienda —cargo que ya ocupó durante el gobierno peronista— o bien la embajada de los Estados Unidos.

Al abrir la reunión, Cafiero dijo que entregaba a Luder "los proyectos elaborados por el Instituto" y seguidamente pidió a los presentes "aplaudir en Luder al candidato presidencial del peronismo y al presidente de los argentinos", descontando así el triunfo justicialista en las elecciones del 30 de octubre.

● BITTEL: "NO HAGO JURAMENTO"

El candidato presidencial justicialista, **Italo Luder** recordó anoche que **"en 1955 fui el abogado defensor de Perón y hoy sigo siendo el abogado defensor de la ex presidenta en el exilio"** mientras que por su parte, su compañero de fórmula, **Deolindo Bittel** afirmó, en alusión al radical **Raúl Alfonsín** que **"no vengo a hacer juramentos 'televisivos', porque tengo una conducta, no tengo que decir que me 'comprometo' porque soy parte del pueblo".**

Los candidatos, acompañados por el vicepresidente primero del justicialismo, **Lorenzo Miguel** y por los candidatos a senadores **Carlos Ruckauf** y **Juan José Taccone,** estuvieron presentes en ocasión de la reunión del consejo metropolitano de la agrupación, que se llevó a cabo en la sede del Sindicato del Seguro, en esta Capital.

Asimismo, Lorenzo Miguel aseguró que los peronistas **"somos amantes de la democracia"** y sostuvo que **"jamás hemos hecho ningún contubernio con quienes serán juzgados por la historia".**

"Es cierto que hemos hecho un pacto —afirmó Lorenzo Miguel— **pero ese pacto fue hecho con Perón y añadió que "hemos apreciado la inclusión de las Fuerzas Armadas cuando éstas están con el pueblo".**

En la ceremonia se hizo entrega de los diplomas para los secretarios generales de los distintos consejos de circunscripción, pertenecientes a las 28 secciones electorales de la Capital Federal.

Hablaron en la oportunidad, el presidente del Consejo Metropolitano, Mario Rubén González; Lorenzo Miguel; Deolindo Bittel e Italo Luder.

Este último afirmó que "repitiendo experiencias anteriores el país vive un poder hegemónico, que durante 7 años marginó a todos los sectores sociales, sirviendo a una minoría que siempre se aprovechó de esa marginación".

IGLESIAS ENTREVISTO A DURAÑONA Y VEDIA: OBRAS EN BUENOS AIRES

LA PLATA, 20 (Télam).— El candidato a la gobernación de Buenos Aires por el Justicialismo, Herminio Iglesias, se entrevistó hoy, en esta ciudad, con el ministro de gobierno, doctor Francisco de Durañona y Vedia, con quien abordó temas referidos a la situación de la obra de gobierno en este estado.

De la reunión participaron también Carmelo Amerise, candidato a vicegobernador de Buenos Aires, el sindicalista Rodolfo Ponce, Juan de Stéfano, asesor de Iglesias

La audiencia de la fecha tuvo carácter de preparatoria a la que pasado mañana mantendrán el candidato peronista y el gobernador.

LA POLITICA EN SINTESIS

● RENUNCIAMIENTO

Para las 16.30 de hoy, el Partido Comunista tiene previsto realizar una conferencia de prensa en su sede de la calle Entre Ríos 1039.

La reunión con el periodismo se concretará para hacer público el retiro de las candidaturas a la presidencia y vice de la Nación de Rubens Iscaro e Irene Rodríguez, con las consiguientes reflexiones políticas.

● PIDEN PRORROGA

El comité nacional del Partido Socialista Popular (PSP) solicitará al ministro del Interior, general Llamil Reston, una prórroga de cinco días para la inscripción de listas de candidatos para los comicios generales del 30 de octubre.

La solicitud de prórroga se realiza ante la falta de resolución de la Cámara Electoral, que debe decidir si el Partido Justicialista, en la fórmula Luder-Bittel, podrá ser incluido en las boletas del PSP, así como el FIP y el Partido Comunista.

● CAMPAÑA

El titular del comité nacional de la Unión Cívica Radical y candidato a presidente de la Nación, Raúl Alfonsín, visitará hoy las ciudades de Esperanza y San Cristóbal, en la provincia de Santa Fe, en el marco de la campaña política por las próximas elecciones del 30 de octubre.

Alfonsín visitará algunas plantas industriales de Esperanza, ciudad cabecera del departamento Las Colonias, considerada la primera colonia agrícola del país.

● PROSELITISMO

Efectuada la proclamación de la fórmula presidencial Cerro-Ponsati, los candidatos del Partido Demócrata Cristiano iniciaron sus giras proselitistas por el interior

Ayer, Francisco Cerro visitó la planta de Papel Prensa, en la localidad de San Pedro, y proximamente viajará para presidir actos públicos en las provincias de Salta y Catamarca. Desde luego lo hará acompañado de su compañero de fórmula, Arturo Ponsati.

FRIGERIO: 'SINDICALISTAS CREYERON EN PACTOS'

El candidato presidencial de desarrollismo, Rogelio Frigerio, al resaltar la proliferación de reclamos salariales, señaló que es cierto que anteriormente "hubo condicionamientos por la represión, pero no es menos cierto que las dirigencias sindicales creyeron sucesivamente en la bondad de los pactos sociales y en las manifestaciones de los ministros de Economía aliados de la concertación".

Calificó de "magister" al ex ministro José Martínez de Hoz, cuando propuso "esta falsa afirmación: la causa de la inflación en la Argentina deriva del egoismo de los sectores sociales que luchan por su ingreso y, en consecuencia, existía una demanda excesiva originada en la presión del salario y no, como en realidad sucedía y sucede, en la insuficiencia de la estructura productiva".

Explicó que "por eso Martínez de Hoz creyó que destruyendo el salario resolvía el problema, y por ese diagnóstico equivocado estamos pagando hoy con la crisis más profunda

Luego se mostró contrario a que el gobierno, a 40 días de las elecciones, se limite a "administrar la crisis".

En ese sentido, señaló que "los ápises no tienen comienzo y final en hechos formales por importantes, y trascendentes que sean, como las elecciones; y de allí que no se deba permitir que continúe la aplicación de esta política que socava aún más el salario, y el ya destruido andamiaje del aparato productivo, pues va a transformarse en un bumerang que golpeará al futuro gobierno".

Enfatizó que "es necesario tomar medidas ya, para dar respuesta a las inquietudes que se tornan cada día más dramáticas, al punto de ser equivalentes a una emergencia: es como si se estuviese incendiando la ciudad y nosotros, los dirigentes políticos, dijésemos que como falta tan poco para el traspaso del mando no vamos a apagar el fuego, que lo apague el gobierno constitucional".

Darán a Conocer el Desempeño de 14 Oficiales Superiores en el Dictamen de Comisión Interfuerzas

MALVINAS: ¿JUICIO A MILITARES?

Son por lo menos 14 los oficiales superiores y jefes de las tres fuerzas cuyo desempeño en la guerra por las Malvinas debería ser juzgado por el Consejo Supremo de las Fuerzas Armadas en virtud del dictamen de la comisión interfuerzas, que será entregado el viernes a la Junta Militar.

El único civil a quien se imputan responsabilidades es al ex canciller Nicanor Costa Méndez, pues, contrariamente a lo indicado por los trascendidos que circularon hasta ahora, no se formula juicio crítico contra el entonces ministro de Economía, Roberto Alemann.

Fuentes seguras puntualizaron que el dictamen no abre juicio ni contiene elementos que impliquen críticas a la decisión de recuperar la soberanía efectiva sobre los archipiélagos del Atlántico Sur.

Según pudo saberse, los oficiales que deberían ser juzgados por el Consejo Supremo son, entre otros:

—Teniente general Leopoldo Fortunato Galtieri, comandante del Ejército y presidente de la Nación.

—Almirante Jorge Isaac Anaya, comandante en Jefe de la Armada.

—Brigadier general Basilio Lami Dozo, titular de la Fuerza Aérea.

—Vicealmirante José María Lombardo, comandante del Teatro de Operaciones del Atlántico Sur (TOAS).

—General de división Osvaldo Jorge García, comandante del V Cuerpo de Ejército y también comandante del Teatro de Operaciones.

—Vicealmirante Leopoldo Suárez del Cerro, titular del Estado Mayor Conjunto.

—General de brigada Mario Benjamín Menéndez, jefe de Operaciones del Ejército y gobernador militar de las Malvinas.

—General de brigada Oscar Luis Jofre, comandante de la X Brigada de Infantería Mecanizada.

—General de brigada Omar Edgardo Parada, comandante de la III Brigada de Infantería.

—Brigadier mayor Helmut Conrado Weber, Comandante Aéreo Estratégico (CAE).

—Comodoro Wilson Pedroza, a cargo de la guarnición aérea de Puerto Darwin.

A esta nómina deberían agregarse por lo menos un teniente coronel que comandaba el Regimiento V de Infantería y dos oficiales de la Armada —uno es el célebre capitán de fragata Adolfo Astiz— que estuvieron en las islas Georgias y actualmente se encuentran sumariados. Las fuentes señalan que el juzgamiento no se debe a faltas reales sino a la severidad del Código.

ZARATIEGUI FUE SANCIONADO CON 15 DIAS DE ARRESTO

El Comando en Jefe de la Armada sancionó con 15 días de arresto al ex comandante del Area Naval Austral, contralmirante Horacio Zaratiegui, a raíz de apreciaciones sobre la guerra de las Malvinas formuladas desde el penal de Magdalena, donde cumplió un año de prisión.

La información fue confirmada ayer por familiares del ex jefe naval, señalando que la comunicación le fue hecha llegar el lunes y que el arresto deberá cumplirlo en su domicilio.

La sanción impuesta por el Comando de la Armada empezó a correr el lunes y, de acuerdo con lo informado por sus familiares, "le están prohibidas las visitas".

"Este castigo es para que el almirante no hable más", dijo uno de los allegados a Zaratiegui, en referencia a las reiteradas críticas del ex jefe naval a la conducción de la guerra de las Malvinas.

Zaratiegui cumplió un año de prisión el domingo último, condenado por el Consejo Supremo de las Fuerzas Armadas, que lo encontró culpable de insubordinación y usurpación del mando a raíz de su pronunciamiento del 18 de setiembre del año pasado.

En esa oportunidad, Zaratiegui dio a conocer una proclama de 17 puntos, cuestionando severamente la conducción de la guerra de las Malvinas y desconociendo a sus mandos superiores.

Posteriormente, desde el penal de Magdalena hizo llegar una carta a Noticias Argentinas conteniendo críticas al ex canciller Nicanor Costa Méndez y al ex ministro de Economía, Roberto Alemann, por sus apreciaciones sobre la guerra del Atlántico Sur.

Fue a raíz de esa carta —que publicaron varios diarios del país— que el comando de la fuerza aplicó el arresto domiciliario al ex jefe naval.

Como Verdaderos Piratas se Niegan a Negociar

NACIONES UNIDAS, 20 (UPI).— La postura de Gran Bretaña, reacia a la negociación sobre Las Malvinas, no ha cambiado y eso es lo que habrá que informar a la asamblea general de las Naciones Unidas, dijo hoy una fuente de jerarquía vinculada al problema.

El secretario general de las Naciones Unidas, Javier Perez de Cuellar, recibió la semana pasada el embajador británico, John Thompson, quien le entregó una nota de su gobierno.

Allí responde a la comunicación del secretario solicitando puntos de vista sobre la posible reanudación de conversaciones con la Argentina.

La fuente dijo que "básicamente la posición de Gran Bretaña no ha variado con relación a sus declaraciones anteriores".

Lo que los británicos han estado diciendo en las Naciones Unidas es que no ven posibilidades de negociación, pese a los pedidos en tal sentido formulados por la asamblea general y por el consejo de seguridad.

El caso Malvinas fue uno de los temas que se trataron ayer durante un almuerzo del grupo latinoamericano y existe unanimidad de criterios de que durante el período de sesiones de la asamblea general se presentará un nuevo proyecto de resolución, reclamando negociaciones.

Tal como ocurrió el año pasado el proyecto será firmado por todos los países iberoamericanos.

OBISPOS ANGUSTIADOS POR LAS HUELGAS

El titular del Equipo de Pastoral Social, monse,or Justo Laguna, afirmó que los obispos "estamos angustiados en la medida en que estas huelgas 'salvajes' puedan dificultar que llegue a termino el proceso institucional" porque "la democracia es la gran esperanza y la única salida que tienen los argentinos para lograr la convivencia pacífica".

Laguna aclaró también que una eventual medida de fuerza de la dirigencia sindical "no puede ser con la anuencia de los obispos, quienes no pueden juzgar en los métodos concretos" sino que debe surgir del análisis de la situación de los gremialistas.

Aclaró que la Iglesia siente "alarma" ante la situación "más allá de la justicia" de las reclamaciones, porque "tenemos bien en claro que los salarios son insuficientes".

Laguna señaló que "pareciera que antes de los comicios, en nuestra Patria suele ocurrir esto no es la primera vez que pasa, que comienza una cantidad de exigencia de los distintos sectores".

Aclaró el obispo de Morón que "yo no estoy refiriéndome a los sindicalistas con los que trabajamos juntos estos últimos tiempos" y señaló que "conozco el pensamiento de ellos, que es un pensamiento de paz".

Insistió sin embargo, que "nos da miedo" la situación, y señaló que son los sindicalistas quienes "han de defender con fuerza los intereses de los trabajadores" los que "tienen que juzgar sobre la oportunidad" de sus actitudes, porque "no son los obispos los que pueden decir, aquí y ahora, si conviene o no conviene tal cosa".

Respecto del papel actual de la Igleisa, Laguna recordó que los sindicalistas agradecieron a los obispos su participación en busca de un acuerdo social y dijo que "hemos visto juntos que en este momento, ellos han de jugar su papel, no con independencia porque siempre la han tenido respecto de nosotros, pero ya en emitir juicio concreto y en determinar como en este caso pareciera una medida de fuerza, que no puede ser con la anuencia de los obispos, quienes no pueden juzgar en los métodos concretos".

INTIMIDADES DE LA CASA ROSADA

Una fecha muy querida por los periodistas de Casa de Gobierno: **Hoy, miércoles, el Círculo de Periodistas de ese ámbito cumple 23 años de vida.** Se recordará a los socios fallecidos con una misa en la iglesia San Francisco y con posterioridad se realizarán otros actos en la misma sede de la entidad. Su presidente, Jorge Gómez López, se referirá al acontecimiento. Felicidades.

* * *

Nadie entiende nada. **Las dos CGT han solicitado una audiencia al Presidente. Lo hicieron a través del ministro de Trabajo, doctor Héctor Villaveirán.** El Presidente dijo que **"oportunamente"** los recibirá pero para **"conversar"** y no para dar respuestas. **Ayer, a través de voceros autorizados de la Casa Rosada, se dijo que "la Casa Rosada espera una solicitud formal"**, es decir, que indirectamente no ha recibido ningún pedido de audiencia. Pero entonces, ¿cómo es esto?: El ministro de Trabajo ha recibido la solicitud formal de las dos CGT de entrevistarse con el Presidente. Algunos, con razón, dicen: **"¿El ministro no integra el Poder Ejecutivo?"**... Y agregan: **"La solicitud formal existe, porque lo han canalizado por donde debe ser, es decir, el Ministerio de Trabajo"**. En fin.

* * *

La Ley de Quiebras ya está en la Secretaría General de la Presidencia. Está siendo estudiada por este organismo, junto a los tres secretarios militares, y será puesta en manos del Presidente inmediatamente. Esta ley, muy conflictiva, deberá ser aprobada en los próximos días. Tiene directa relación con la refinanciación de la deuda externa. **Dicen algunos voceros cercanos al gobierno que hay algunas leyes "que se demoran mucho en salir"**. Qué tal.

* * *

Una afirmación surgida de un funcionario allegado al gobierno: **"Llegaremos a las elecciones de cualquier manera. No le quepa duda"**. Y enfatizó, con verdadera convicción: "Habrá comicios pese a todo". Es que hubo tantas versiones preocupantes últimamente, que viene bien escucharalgo diferente. ¿O no?

T.V. COLOR

Súmese al Plan de Ahorro Previo.

Tenga su Hitachi por sorteo o licitación en 40 cuotas ajustables de

$a194,88

Administra Coordinadora Color S.A. de Ahorro para Fines Determinados Vigente Septiembre'83

LEON KITAY e Hijos S.R.L. Av. Mitre 1833 Avellaneda

SINDICATO GRAN BUENOS AIRES DE TRABAJADORES DE OBRAS SANITARIAS

A LOS TRABAJADORES DE OBRAS SANITARIAS DE LA NACION

La Comisión Transitoria, las Agrupaciones Gremiales Peronistas y la Juventud Sindical Peronista del SINDICATO GRAN BUENOS AIRES DE TRABAJADORES DE OBRAS SANITARIAS a través de la presente Resolución hacen expresivo el sentir y posición de su conducción, ante los graves problemas de tipo político-social que atraviesan tanto nuestro Gremio como nuestro País y expresan:

1.— Exigir de las autoridades de la Empresa Obras Sanitarias de la Nación un aumento salarial que recomponga el poder adquisitivo de los Trabajadores del Gremio, y reclamar una perentoria definición en la determinación de las reales tareas que desarrolla el personal mediante su reencasillamiento.

2.— Reclamar de las autoridades del Ministerio de Trabajo las medidas necesarias para posibilitar el llamado a elecciones en este Sindicato.

3.— Saludar con verdadero fervor peronista la resolución del CONGRESO NACIONAL JUSTICIALISTA que proclamara las autoridades encabezadas por la compañera ISABEL MARTINEZ DE PERON como presidenta y al compañero LORENZO MIGUEL como vicepresidente primero y demás autoridades de nuestro CONSEJO NACIONAL PERONISTA.

4.— Apoyar la fórmula Nacional Justicialista para ocupar el cargo de Presidente y Vicepresidente de la REPUBLICA ARGENTINA integrada por los compañeros ITALO ARGENTINO LUDER y FELIPE DEOLINDO BITTEL proclamada en el CONGRESO NACIONAL JUSTICIALISTA.

5.— Trazar como objetivo fundamental el triunfo electoral del MOVIMIENTO NACIONAL JUSTICIALISTA el próximo 30 de Octubre.

6.— Difundir la Doctrina Peronista y promover el apoyo de todos sus candidatos elegidos legítimamente como única forma de recuperar los derechos y el bienestar de todo el pueblo argentino.

7.— Reafirmar nuestra posición en el campo del Movimiento Obrero Argentino, dentro de la CONFEDERACION GENERAL DEL TRABAJO DE LA REPUBLICA ARGENTINA y las 62 ORGANIZACIONES GREMIALES PERONISTAS que lideran los compañeros SAUL UBALDINI y LORENZO MARIANO MIGUEL, respectivamente.

Dada en la Ciudad de Buenos Aires a los 19 días del mes de Setiembre de 1983.

JOSE E. CHAVEZ
Secr. Organización

OSVALDO J. MALDONADO
Secr. Acc. y Obra. Social

ANGEL E. IÑIGUEZ
Secr. Apl. y Mej. del Escalaf.

FRANCISCO D. ANDRADA
Secr. Actas y Archivo

JOSE L. LINGIERI
Secr. Capacit. y Becas

JUAN VILLAVICENCIO
Secretario General
Ag. Nac. Renov. Azul "P"

JOSE L. LINGIERI
Secr. General
Agrup. 15 de Mayo

ITALO MONTANARO
Secr. Gremial

MANUEL I. LOPEZ
Secr. Administrativo

AGUSTIN ALONSO
Secr. Vivienda y Prev.

HECTOR O. DI FEO
Secr. Relac. Intersind.

OSVALDO FERNANDEZ
Secr. de Seg. e Hig. en el Trabajo

SALVADOR MASSIMINO
Pro-Secr. General
Ag. Nac. Renov. Azul "P"

ITALO MONTANARO
Secret. General
Agrup. J. I. Rucci

FRANCISCO URQUIZA
Secr. General

ALBERTO G. IZETTA
Secr. Hacienda

EDUARDO R. LAZARTE
Secr. de Turismo

JUAN A. FORTUNA
Secr. Pre. y Difusión

PABLO LUJAN
Secretario General
Agrupación Azul

ISIDRO A. SANCHEZ
Juventud Sindical
Peronista

SIGAUT SE QUEJA DE MARTINEZ DE HOZ Y ALEMANN

CATAMARCA, 20 (Télam).— El ex ministro de Economía de la Nación, doctor Lorenzo Sigaut, afirmó aquí que "entre Martínez de Hoz y Alemann me hicieron un perfecto sandwich" y que "del primero heredé bombas de tiempo, que tuve la suerte de desactivar".

El ex funcionario, quien visitó fugazmente la ciudad de Santa María, ubicada en el oeste catamarqueño, en breves declaraciones al periodismo reconoció que "existe una deuda externa muy grande" y que "cada vez es más difícil frenarla, al tiempo que nos vven sangrando".

"Estados Unidos —añadió— tiene una deuda fiscal de 200.000 millones de dólares y nos pide que nos ajustemos el cinturón".

Expresando "linda fama", Sigaut se refirió a la frase "el que apuesta al dólar pierde". En tal sentido dijo que en esa oportunidad "la prensa trató de ridiculizarme".

"La verdad irrefutable es que quien apostaba al dolar, lo estaba haciendo contra el país. También dijeron que devalué, y no fue así. Solo desdoblé el mercado defendiendo las reservas del Banco Central y buscando parar el facilismo importador", agregó el ex Ministro.

EN EL MERCADO PARALELO YA LLEGO A COSTAR $a 23

Si Apostó al Dólar, Ganó

El dólar llegó ayer a los $a 23 en el mercado paralelo de divisas, tras haber abierto la jornada a $a 22,90 y haber sido objeto de una demanda moderadamente firme que generó paulatinas alzas y aisladas operaciones bastante después del horario habitual de operaciones.

El dólar abrió a $a 22,60 para la compra y $a 22,90 para la venta y, tras algunos altibajos, fue cobrando firmeza debido a una demanda que no tuvo gran magnitud pero si fue sostenida y que, ante la profunda iliquidez del mercado financiero, influyó decisivamente sobre la tendencia.

Así, la divisa marginal trepó hasta los 22,70 pesos para el tipo comprador y $a 23 para el tipo vendedor, valor en el que se mantuvo no solo hasta el cierre del horario habitual de operaciones, sino durante casi una hora más.

En tanto, el Banco Central ajustó en $a 8,50 la cotización por centena de la transferencia norteamericana, de modo que el giro de divisas se efectuó ayer a una paridad de $a 1.236,25 para el tipo comprador y $a 1.238,25 para el tipo vendedor.

El Banco de la Nación Argentina volvió a agregar diez pesos a la cotización del billete, de modo que la centena de dólares operó ayer a $a 1.225 para la compra y $a 1.245 para la venta.

Asimismo, las casas de cambio y agencias autorizadas añadieron también diez pesos a la cotización por centena del dólar - billete, que operó en consecuencia a $a 1.225 para el tipo comprador y $a 1.255 para el tipo vendedor.

Con los valores de ayer, la "brecha" entre los tipos de cambio oficial y marginal, medido el primero por la transferencia, quedó establecida en el 85,8%

En tanto, en la plaza financiera continuaron agravándose los problemas generados por la falta de liquidez, que determinaron que por segunda jornada consecutiva prácticamente no existiera el mercado de "call money".

Otro factor que sin dudas contribuyó al agravamiento de las condiciones fue la medida de fuerza adoptada por los trabajadores del gremio bancario.

Así, solo se escucharon algunas solicitudes de préstamos entre entidades realizadas muy aisladamente al 250% anual nominal de interés.

Por las mismas razones volvió a "recalentarse" el mercado interempresario de préstamos, donde llegó a pagarse hasta el 300% anual contra garantía de Bonos Externos (BONEX) y hasta el 300% contra cheques.

MONEDAS EXTRANJERAS

EN LAS AGENCIAS

		COMPRA	VENTA
1 Dólar	$a	12,25	12,55
100 Uruguayos	,,	32,70	—
100 Cruzeiros	,,	0,98	—
100 Pesetas	,,	7,64	8,04
100 Guaraníes	,,	2,87	—
100 Soles	,,	0,52	0,55
100 Liras	,,	0,75	0,77
100 Bolivianos	,,	1,30	—
100 Marcos	,,	444,60	470,00
1 Libra inglesa	,,	17,50	18,50
100 Chilenos	,,	12,20	—
100 Francos franceses	,,	148,00	154,00
100 Francos suizos	,,	551,00	581,00
100 Francos belgas	,,	21,50	22,20
100 Bolívares	,,	62,00	72,00
100 Coronas suecas	,,	145,00	153,00
100 Dólares Banco Nación, bill.	,,	1.225,00	1.245,00
100 Dólares Banco Nación, transf.	,,	1.236,25	1.238,25

EN LAS CASAS DE CAMBIO

Estas son las cotizaciones de las principales divisas registradas en el cierre de la vispera en las casas de cambio:

		COMPRADOR	VENDEDOR
100 Libras esterlinas	$a	1.864,88	1.872,85
100 Dólares estadounidenses	,,	1.236,25	1.238,25
100 Francos franceses	,,	153,29	154,78
100 Liras italianas	,,	0,77	0,79
100 Pesetas	,,	8,16	8,67
100 Marcos alemanes	,,	464,09	466,08
100 Marcos finlandeses	,,	217,09	218,67
100 Florines holandeses	,,	415,38	417,41
100 Francos belgas fin.	,,	22,69	22,91
100 Francos belgas conv.	,,	22,99	23,16
100 Francos suizos	,,	574,73	575,91
100 Yenes	,,	5,11	5,13
100 Dólares canadienses	,,	1.002,72	1.005,71
100 Escudos portugueses	,,	9,89	10,53
100 Coronas danesas	,,	128,94	130,39
100 Coronas noruegas	,,	166,89	168,40
100 Coronas suecas	,,	157,00	168,50
100 Chelines austríacos	,,	65,09	66,62

BONEX

Al cierre de las operaciones del Mercado de Valores, el BONEX —bonos externos— se cotizaron ayer: Serie 1980: $a 1.790, la Serie 1981: $a 1.650 y la Serie 1982 a $a 1.660.

CARBAP: ESTATISMO Y DIRIGISMO, NO

LA PLATA, 20 (NA).— El presidente de la Confederación de Asociaciones Rurales de Buenos Aires y La Pampa (CARBAP), Héctor Orbea, lamentó que se reclamen "de nuevo como ideas salvadoras las del dirigismo, el estatismo, la orientación planificada minuciosamente".

Pidió instaurar "un sistema democrático digno, respetado, respetuoso" porque de lo contrario se volverá "a la farsa de la democracia declamada, pero no sentida" que "nos llevaría al totalitarismo, al caos".

Orbea habló en el acto inaugural de la muestra organizada por la Sociedad Rural de Olavarria.

Reiteró que hace tiempo "venimos alertando sobre el empobrecimiento general y creciente del país, sobre sus causas y sobre los inevitables efectos que este largo despilfarro nacional traería".

Sotuvo que "todo este desastre que nos rodea se ha producido en nombre de las libertades por las que siempre luchamos; todo este caos económico en que se debaten todos los sectores, ha llegado la última vez detrás de enunciados políticos y económicos que siempre reclamamos, pero que no fueron puestos en práctica ni antes ni ahora".

Advirtió que en medio de este "desconcierto general que se vive se reclaman de nuevo como ideas salvadoras las del dirigismo, el estatismo".

Planteó como alternativa que "o realmente instauramos en el país un sistema democrático digno, respetado, respetuoso, ajustado a los principios legales que nos rigen y le damos consecuentemente la suficiente dosis de crédito y paciencia que necesita o volvemos de nuevo a la farsa de la democracia declamada pero no sentida".

CRITICAS A ECONOMIA BONAERENSE

La Federación Económica de la Provincia de Buenos Aires (FEBA), fustigó duramente la conducción económica del gobierno provincial en una declaración emitida al término de una reunión del directorio de la entidad.

La reunión se celebró en la localidad bonaerense de San Martín bajo la presidencia del titular de la entidad, Mauricio Kartun, presidente de la Liga de Comercio y la Industria de San Martín.

En el encuentro se hizo un análisis de la situación económico social de la provincia, y se señaló que se vive en el ámbito económico un esquema de "desgobierno" que como resultados "ha anulado el crédito, limitando la actividad industrial y condenando la actividad comercial a niveles de venta inaceptables".

"El productor de la provincia de Buenos Aires que ha aportado al país una cosecha record no tiene cómo proveer a una siembra similar", dice el documento.

También se afirma que "el industrial del Gran Buenos Aires, además de la situación de indefensión económica se siente perseguido por la vigencia de la ordenanza de erradicación industrial del Gran Buenos Aires y el comerciante frente a ingresos de la población asalariada que no alcanzan para solventar las mínimas necesidades se halla imposibilitado de subsistir y ve como su capital, su stock en mercaderías, desaparecen sin posibilidades de ser repuestos".

Por último, se indica que "el gobierno, mientras tanto, ha desaparecido de la escena comprometiendo no solo los días que faltan para entregar el poder sino, además, la gestión del futuro gobierno constitucional".

• ADVERTENCIA DE LA SOCIEDAD RURAL

La Sociedad Rural Argentina (SRA) advirtió ayer que de no revertirse "la política estatizante que comenzó en los años 30" se terminará "socializando completamente la economía".

Manifestó también su preocupación por el "intervencionismo" del Estado en la economía y rechazó el control de precios que está demostrando "su habitual inoperancia para detener la inflación".

La SRA dio a conocer la memoria correspondiente al período 1982/83 presentada en la asamblea general ordinaria que tuvo lugar ayer en su sede de Florida 460.

En esa oportunidad fueron reelectos vocales generales titulares Guillermo Alchouron, Dario Anasagati, Carlos Blousson, Juan Ignacio de Ezcurra, Pedro de Ocampo y Vicente Pereda.

Como vocales generales suplentes se incorporaron Jaime Bernasconi y Carlos Roca *(h)*.

Al describir el panorama general de la economía sostiene que "el nivel de actividad económica del país cayó en 1982 por segunda vez consecutiva", produciéndose paralelamente "un notable crecimiento de la inflación".

Ese "empeoramiento de la situación económica" lo atribuye al "creciente gasto público y controles que viene soportando el sector productivo".

Dice la Sociedad Rural que "a los males producidos por el intervencionismo cuando la solución del problema se encuentra en la dirección opuesta".

"Nuevamente —agrega— tenemos control de precios que están demostrando su habitual inoperancia para detener la inflación".

COMUNICADO A LOS VECINOS DE ALDO BONZI BENEFICIADOS CON PAVIMENTOS:

Se comunica los vecinos frentistas o condóminos de las calles: NAZAR (e) J. Alicó y Campion (Tramo recto); CARDENAS (e) L. Guanella y J. Alicó (tramo recto); J. C. CAMPION (e) Blandengues y Artilleros; Bocacalle de Artilleros; CUCHA CUCHA (e) Altolaguirre y Juncal (tramo recto); PILCOMAYO (e) L. Lagos y San José (tramo recto); L. GALVAN (e) Darragueira y C. Barros; Empalme con pavimento de C. Barros; G. CHAVEZ (e) Rossvelt y Juárez Celman; SAN PEDRITO (e) Gral. Paz y Pintos; bocacalle Bustamante y Bocacalle de Pintos; LOS NOGALES (e) Gral. Ricchieri y Arozarena (bocacalle Arozarena); PAUNERO (e) Blanco Encalada y Domínguez; ALVAREZ (e) Talcahuano y Gral. Pintos; TALCAHUANO (e) Alvarez y Gral. Pintos; de la localidad de Aldo Bonzi, deberán presentarse antes del 30 de setiembre de 1983, en la Dirección de Rentas de esta Comuna, munidos del recibo de la 3ª cuota abonada del año 1983 de la Tasa de Alumbrado, Limpieza y Conservación de la Vía Pública para suscribir convenio en cuotas o compromiso de pago contado de las obras de pavimentación ejecutadas en dichas calles:

CONTADO: 15 %,de descuento CUOTAS: de 5 a 30

Vencido el plazo establecido se perderán los beneficios enumerados en la Ordenanza Nº 7701.

PROVINCIA DE BUENOS AIRES
MUNICIPALIDAD DE LA MATANZA

Niegan el Cierre de un Hospital

El secretario de Salud Pública de la Municipalidad de Lomas de Zamora, Alfredo de Marco, negó rotundamente que se cierna el peligro de cierre del hospital "Luisa C. de Gandulfo", de esa ciudad del conurbano bonaerense, pero aceptó que hubo que realizar una drástica disminución en sus posibilidades de internación por falta de enfermeras.

● AGUADO INFORMADO

Asimismo, señaló que el propio gobernador de la provincia, Jorge Aguado, fue impuesto ayer del problema durante una visita que efectuó a Lomas de Zamora para dejar inauguradas varias escuelas de la zona.

"El hospital no será cerrado y antes del sábado próximo, esperamos lograr una solución al conflicto planteado en ese nosocomio por la reducción de las posibilidades de internación a sólo 80 camas, en vez de las 294 habituales", señaló.

● SALAS CLAUSURADAS.

De Marco respondió de esa manera al ser consultado sobre las denuncias presentadas por representantes de diversas entidades de bien común de esa ciudad en el sentido de que en las últimas semanas fueron clausuradas cuatro salas de internación de ese hospital, el más importante de esa zona del sur del Gran Buenos Aires.

● FALTA DE PERSONAL

El funcionario señaló que los problemas por la falta de personal comenzaron cuando la Comuna local autorizó la reducción del trabajo a los enfermeros de 48 a 35 horas semanales, "respondiendo a un derecho legítimamente conquistado" por los mismos.

LOS DE ANTES EN SOL DE ORO

La noche se pobló de recuerdos y nostalgia. Han pasado 45 años desde aquel lejano 1938, cuando un grupo de "los de antes" se unió para formalizar el "Sol de Oro", que entonces ni soñaban en ver lo que es hoy este pujante club social y deportivo de Villa Domínico. Alfredo Sdrubolini, su actual presidente, Oscar Scarcella, secretario y Rodolfo Nuñez, tesorero, procedieron a entregar en una ceremonia sencilla, al final de una buena mesa, diplomas, carnés y "llaves" a los socios que cumplieron 25 años en la institución.

Al hablar, Sdrubolini mencionó la próxima asamblea general, donde se renovarán las autoridades, pidiendo la colaboración de los socios. El club lo merece.

• FIESTA DE LA FLOR: "INTERES"

El Poder Ejecutivo bonaerense, a través del Decreto Nº 1.316, declaró de interés provincial la realización de la "III Fiesta Provincial de la Flor", que se llevará a cabo en la localidad de Villa Elisa, partido de La Plata, entre los días 5 al 20 de noviembre próximos.

En los fundamentos de la medida oficial se señala que "dicha muestra, que se encuentra impulsada por las fuerzas vivas locales y el apoyo de la Municipalidad de La Plata, concita el interés de toda la población adyacente y las de otros lugares de la provincia, las que confluyen con el propósito de admirar la exposición de los distintos productos provenientes de los centros floricolas y hortícolas del país".

REPUDIO AL REBROTE ANTISEMITA

Declaración con 45 Firmas que Incluye Varios Líderes Políticos

La agresión antisemita que sufrió un grupo de niños de origen judío mientras era examinado en el gabinete psicofísico número dos de la Secretaría de Educación de la Municipalidad de la Ciudad de Buenos Aires, provocó las más diversas expresiones de condena y repudio de parte de vastos sectores de la comunidad, entre ellos varios candidatos presidenciales.

En una declaración, con un total de 45 firmas entre las que figuran las de **Raúl Alfonsín, Rogelio Frigerio, Oscar Alende, Francisco Manrique, Guillermo Estévez Boero, Alicia Moreau de Justo, Fernando de la Rúa, Antonio Tróccoli y Miguel Unamuno**, se advirtió ayer sobre **"El rebrote antisemita"** que se registra en el país, al que adjudican la intención de **"poner en funcionamiento mecanismos autoritarios"**.

Se refiere también el comunicado a **"diversas publicaciones, atentados contra sinagogas, escuelas judías e instituciones culturales"**, haciendo un llamado de atención a la opinión pública ya que **"el antisemitismo, repudiable de por sí, sirve para desestabilizar los regímenes democráticos"**.

Con relación al tema, el secretario de Educación, **Icas Micillo** expuso anoche que **"ante lo insólito que puede ser cualquier manifestación de discriminación racial, hemos ordenado la instrumentación de un sumario para aclarar los hechos"**, a la vez que expresa su **"repudio ante una expresión extemporánea que Argentina no merece"**.

El candidato a diputado nacional por la Democracia Cristiana, **Augusto Conte**, —enrolado en varias entidades defensoras de los derechos humanos— afirmó con relación al tema que **"existe un sentimiento antisemita también visualizado en los distintos aparatos de seguridad que actuaron y actúan en la represión"** y se comprometió para, desde su banca parlamentaria, bregar para que los miembros de la comunidad judía puedan actuar en todos los niveles

Añadió Conte que **"el hecho refleja con bastante elocuencia que fuerzas, ideas y tendencias se han enquistado en algunos sectores de nuestra sociedad, y más allá de las posiciones filosóficas, verificamos una nueva marginación y nosotros debemos luchar por descalificar a todos aquellos que rechacen o menosprecien a las minorías étnicas, sociales, religiosas o simplemente a los sectores populares"**.

"Desde mi banca parlamentaria —finalizó Conte— **bregaré para que todos los hombres y mujeres de la comunidad judía puedan actuar en todos los órdenes de las Fuerzas Armadas, la Justicia y hasta en la Presidencia de la Nación"**.

El episodio acaecido en una dependencia de la Municipalidad de Buenos Aires se agrega a otros no menos repudiables, como el protagonizado por el doctor **Alberto Ottalagano**, ex rector de la Universidad de Buenos Aires en el último gobierno justicialista quien expresó por televisión que **"los judíos tienen obligación de no hacerse notar para no excitar la ira aria"**.

Los pibes no se preocupan por las insólitas actitudes "adultas" y sonríen. Vergonzante rebrote antisemita.

Mañana Podría Haber Otro Paro de Maestros

Si bien trascendió que el Ministerio de Educación habría resuelto satisfacer parcialmente las demandas docentes, tanto la CETERA como la UDA , podrían disponer en las próximas horas un paro de actividades para mañana jueves.

La respuesta del ministro Cayetano Licciardo será entregada hoy a monseñor Rodolfo Bufano, miembro del equipo de pastoral social, organismo que presentó al gobierno el reclamo de los docentes en una gestión mediadora, dijo ayer una fuente responsable.

La fuente aclaró no obstante que la decisión del ministro Cayetano Licciardo a los reclamos docentes "será intermedia" entre lo que el gremio pide y la política salarial vigente.

El informante puntualizó que antes de tomar una decisión política para reajustar la equiparación salarial docente en todo el país, Licciardo deberá reunirse con los ministros de Educación provinciales.

El vocero no precisó en qué momento la respuesta ministerial al gremio será puesta en manos del equipo de pastoral social pero dijo que eso sucederá en las próximas horas.

Los docentes centraron sus últimas huelgas no en el monto de los sueldos, sino en la bonificación total de los mismos y en escalas de antigüedad con un tope del 120 por ciento a los 24 años de trabajo.

Según una información los gremios docentes solicitaron a Licciardo, a través de Pastoral Social, un sueldo básico de 2.140 pesos totalmente bonificable lo cual significaría la desaparición del "complejo compatibilizador no bonificable".

Pidieron, asimismo, que el valor índice para todo el país sea de 1 igual 4,65 pesos desde el primero de setiembre y que la escala de antigüedad alcance al 100 por ciento sobre el sueldo básico a los 22 años de trabajo, y 120 por ciento a los 24 años.

Esta solicitud fue estudiada en los últimos días por Licciardo y, separadamente, por un equipo técnico que él designó.

Dicho equipo presentó más de una propuesta al ministro quien, hasta ayer al mediodía, seguía analizando el tema.

POR FIN ALGO LINDO... ¡LLEGO LA PRIMAVERA!

Con la rigurosa puntualidad que marca el calendario hoy llegó la primavera. El clima "templado y soleado" que pronostica el Servicio Meteorológico Nacional contribuirá al gozo de la juventud que, al celebrar también el "Día del Estudiante" dará rienda suelta a su entusiasmo y felicidad.

Como siempre, los festejos principales en la Capital Federal tendrán su escenario en la avenida Santa Fe, aunque los bosques de Palermo no tendrán nada que envidiarle al tradicional paseo, como ocurre todos los años.

Los programas de actos incluyen marchas en bicicletas y maratones de aerobismo en las que se prevé la participación de centenares de personas. Las celebraciones han sido organizadas por la Asociación de Amigos de la Avenida Santa Fe y Expodeporte 83, las que comenzaron anoche con la elección de la Reina de la Primavera.

A las 9 de la mañana comenzará un concurso de manchas para niños de hasta 13 años y otra para adultos.

A partir de las 10 se instalarán en las veredas del Jardín Botánico las mesas de inscripción para las pruebas de bicicleta y de aerobismo. La salida de los vehículos (de cualquier tipo y tamaño) está prevista para las 14.30 desde Plaza Italia. El itinerario finalizará en Plaza San Martín. Quince minutos después harán su salida los aerobistas y a las 15.30 desde Santa Fe y Callao, partirá el desfile de carrozas y vehículos antiguos.

MOTOS 0 km.
SIN ANTICIPO
TODO EN CUOTAS
GILERA HONDA KAWA
Desde $a 170 Abierto
ctdo. $a 5.700 todo el día
LANUS PAVON 4612
1/2 Cdra. Est.

DIESEL MOVIL YPF
NO TIENE CONTRA.

marcovecchio / Telam

Pregunte a quienes lo usan y le dirán que **Diesel Movil YPF no tiene contra** para proteger los motores diésel contra la corrosión, herrumbre, desgaste y depósitos, especialmente los provocados por las altas temperaturas.
Diesel Movil YPF. Cómprelo por argentino... y porque no tiene contra. Son 2 razones. Y...Pesan Fuerte

MECANICOS: "BALANCE Y RENDICION DE CUENTAS"

La comisión transitoria del Sindicato de Mecánicos y Afines del Transporte Automotor (SMATA), denunció que las sucesivas intervenciones militares, con manejo "doloso" y "casi fraudulento", endeudaron al gremio en 26.500 millones de pesos entre la parte sindical y social, y cometieron excesos como "el contrato de una ingeniera agrónoma para el mantenimiento de las macetas" del edificio de Belgrano 665 de esta capital.

Los sindicalistas mecánicos difundieron oficialmente un documento con un "balance y rendición de cuentas" a 90 días de "la devolución de SMATA a los trabajadores" luego de siete años de intervención militar, con durísimas críticas a los funcionarios castrenses que pasaron por la organización.

El informe expresa que "después de siete años de intervención militar nos han entregado un gremio vaciado económicamente, totalmente endeudado, sobredimensionado en su estructura y con una obra social intervenida por el INOS como consecuencia directa de una administración ineficiente y dolosa por parte de los funcionarios designados por las referidas intervenciones".

Detalla el documento que, para comenzar a reconstruir el gremio, la comisión normalizadora encaró su accionar desde tres aspectos substanciales que son: A) Situación económico-financiera de la organización; B) Situación gremial-convenios y escalas salariales y C) Obra Social.

La intervención militar, según surge del informe, entregó la organización en medio de un "desquicio económico" con facturas vencidas de luz, gas y teléfonos.

Destaca el documento que "el sobredimensionamiento administrativo alcanzó ribetes tragicómicos, con contratos siderales por servicios superfluos, como por ejemplo el contrato con una ingeniera agrónoma para el mantenimiento de las macetas del edificio de Belgrano 665, sumado a deudas en dólares por la compra de equipos de computación que hoy ya no nos sirven y por los que aún debemos abonar más de 50.000 dólares".

La comisión transitoria destaca que "nos abocamos a la necesidad de salir lo mejor posible de tal estado deficitario" con un "severo y austero plan", pese a lo cual la "actual situación económico - financiera es extremadamente grave, con una deuda heredada de 1.500.000 pesos argentinos, lo cual nos oscurece el futuro y no permite el desarrollo a pleno de nuestro accionar gremial y social".

Destaca luego que los asesores gremiales ante el delegado normalizador, encontraron "una deuda de casi 25.000.000 de pesos, producto de inversiones faraónicas, desmedidas,

EFECTUARAN HOY UNA MARCHA DE PROTESTA LOS TRABAJADORES DE ENTIDADES DE CREDITO

Cuatro Horas de Huelga Bancaria

Los 180.000 bancarios de todo el país realizaron un paro de cuatro horas y lo repetirán hoy haciendo caso omiso al Ministerio de Trabajo, que los intimó a no concretar las medidas de fuerza por considerarlas ilegales.

La Asociación Bancaria ratificó que hoy a las 17.30 hará realizar una marcha de protesta hacia el Ministerio de Economía, mientras que la CGT de Brasil expresó su solidaridad con la medida de fuerza.

El paro de cuatro horas se cumplió en horario matutino en el interior del país, y de 12 a 16 con cierre de operaciones en esta capital y Gran Buenos Aires, informaron fuentes sindicales.

La medida de fuerza se puso en marcha a pesar de que el Ministerio de Trabajo citó de urgencia a los dirigentes de la Asociación Bancaria para intimarlos a levantarla.

La intimación fue formulada por el director nacional de relaciones laborales, Anselmo Riva, pero los sindicalistas alegaron que la medida es justa, pues tiende a protestar por el incumplimiento de algunas cámaras y la banca oficial, de los acuerdos salariales recientemente suscriptos.

Esos acuerdos se lograron en el marco de la conciliación obligatoria impuesta por el Ministerio de Trabajo.

Los voceros gremiales bancarios explicaron que la concentración de protesta ante el Ministerio de Economía obedece a que es la banca oficial la que evita cumplir con los acuerdos.

● **CGT AVELLANEDA**

La delegación regional Avellaneda-Lanús de la CGT-RA, reconocida oficialmente por la conducción nacional de dicha central sindical, condenó enérgicamente las últimas medidas económicas instrumentadas por el gobierno y advirtió que ya no queda espacio para continuar con la política antinacional y antipopular que responde, desde marzo de 1976, "a los dictados de los intereses extranjeros".

En una declaración firmada por su secretario general, **Ricardo Lamanna**, y el de prensa, **Néstor López**, la regional de la CGT-RA señaló que pese a que las actualizaciones salariales eran un mero paliativo, a las pocas horas quedaron diluidas a través de la incontenible escalada de aumentos de los artículos que componen la canasta familiar, destacando que luchará por la reparación de la situación señalada, pues es necesario mejorar la situación penosa que actualmente soportan los trabajadores argentinos.

● **SANIDAD**

Con motivo de celebrarse hoy el aniversario de la creación de la Asociación de Trabajadores de la Sanidad Argentina, la Asociación del rubro dirigió un saludo a los trabajadores del gremio. Expresó que "aún con la esperanza de que el próximo gobierno popular pueda revertir el caso a que nos sometió la soberanía, el descontrol y la falta de escrúpulos de quienes usurparon el poder, es innegable lo difícil que resulta vivir un presente en el que persiste un sistema económico que continúa vaciando las ya esquilmadas arcas nacionales y obliga a los trabajadores a soportar una falta de recursos como jamás conociera la Argentina desde el advenimiento del general Perón a la primera magistratura".

LOS BIENES DE LA CGT

Los bienes de la CGT podrían ser devueltos a las dos centrales obreras dentro de 15 días, anunció el delegado normalizador, Valentín Suárez.

"En un par de semanas más" podría concretarse la entrega de los bienes, dijo Suárez a Noticias Argentinas añadiendo que "mantengo contactos telefónicos y a veces, reuniones informales" con los dirigentes de ambos nucleamientos.

Reiteró Suárez que "la parte administrativa, bastante voluminosa, está terminada y a disposición de la dirigencia sindical".

Recordó también que sobre la CGT pesan "cinco grandes juicios" entablados por entidades privadas a las que se le habían encargado trabajos

Añadió que "solamente falta que los dirigentes se pongan de acuerdo en la conformación de una comisión".

Datarmini al emitir su voto en los comicios municipales.

EN EL GREMIO MUNICIPAL SE NORMALIZARA LA OBRA SOCIAL

Comenzaron ayer los comicios en el gremio municipal de esta Capital, donde votarán más de 64.000 afiliados a la Unión de Obreros y Empleados Municipales, para elegir las autoridades que habrán de suceder a la comisión transitoria. Al comicio se presentó solamente la Lista Azul y Blanca que encabezan **Patricio Datarmini**, candidato a secretario general de la UOEM, y **Amadeo Genta**, como secretario adjunto.

Datarmini, que se hizo presente en la víspera en las instalaciones del club "General Savio" del barrio homónimo (Villa Lugano), en esta Capital, señaló instantes antes de emitir su voto que "el primer acto de la nueva conducción será normalizar la obra social del gremio, ya que la política de prestaciones sociales durante estos años fue incoherente".

Al responder a una pregunta sobre la marcha del comicio, que continuará hoy y mañana, Datarmini observó que "él mismo servirá para demostrar que el gremio en su conjunto aprueba el acto electoral, al contrario de los que pretendían que la Justicia lo suspendiera por presuntas irregularidades".

El dirigente municipal añadió que el pedido de suspensión partió de "desconocidos para el gremio", y puntualizó a continuación que la Lista Azul y Blanca "es producto de una coincidencia mayoritaria que desde ya tiene el apoyo de los afiliados".

NO DOCENTES LEVANTARAN MEDIDAS

La comisión transitoria de la Asociación del Personal de la Universidad de Buenos Aires informó que, de acuerdo con lo resuelto por el plenario de secretarios generales de entidades adheridas a FATUN, se ha dispuesto dejar en suspenso el paro de 48 horas de ese gremio.

Ello obedece a la circunstancia de que el ministro de Educación, conforme al requerimiento gremial, ha propiciado ante la Presidencia de la Nación la derogación del decreto 4013.

Asimismo, se ha logrado principio de solución de las aspiraciones sindicales respecto de los siguientes temas: integración obrera social e integración comisión insalubridad.

Con respecto al paro general dispuesto por la CGTE para mañana, reclamando un salario mínimo de 3.000 pesos argentinos mensuales, APUBA reiteró su adhesión y exhorta a cumplir disciplinadamente el mismo, demostrando que "únicamente en base al encuadramiento orgánico de los trabajadores en torno a las expresiones genuinas del movimiento obrero, se obtendrá el logro final de las reivindicaciones que motivan los reclamos de los no docentes de todo el país".

PAMI

LLAMASE A LICITACION PUBLICA Nº 38/83 PARA LA ADQUISICION DE ROPA BLANCA.

RECABAR INFORMACION EN: Subgerencia de abastecimiento - División bienes y servicios - Chacabuco 271 - 2º Piso - Capital Federal, de lunes a viernes, en el horario de 12.00 a 19.00.

VALOR DEL PLIEGO: $a 250. A abonar en división tesorería. - Chacabuco 271 - 2º Piso - Capital Federal, de lunes a viernes en el horario de 10.00 a 17.00.

APERTURA: 6/10/83 Hora: 14.00

MINISTERIO DE ACCION SOCIAL DE LA NACION

Subsecretaría de Seguridad Social
Instituto Nacional de Servicios Sociales para Jubilados y Pensionados

JUDICIALES E IMPOSITIVA LEVANTAN PAROS

La Federación Judicial Argentina suspendió los paros previstos para mañana 27, 28 y 29 del corriente, luego de obtener del gobierno el compromiso formal de que se reimplantará el sistema de porcentualidad salarial, con lo que vio coronada por el éxito una lucha de casi un año que incluyó casi veinte paros nacionales, informó la entidad.

El levantamiento de las medidas de fuerza fue dispuesto luego de la firma de un acta refrendada por los ministerios del Interior y de Economía, por la que se fijó un plazo de la ley de enganche.

Los judiciales, que son 35.000 en todo el país, aclararon no obstante que mantienen su solidaridad con la medida de fuerza programada para el jueves por la Confederación General de Gremios de Trabajadores Estatales (CGTE).

El acuerdo entre la Federación Judicial y el gobierno establece que la reimplantación de la ley de enganche beneficiará a las 23 filiales de la organización.

● **LA CORTE**

Poco antes del mediodía la Corte Suprema de Justicia exhortó al personal judicial a deponer las medidas de fuerza previstas y anunció que de aquí en más será descontado un día de sueldo por cada jornada de ausencia a la vez que suspendió dos plazos procesales que se cumplieron el 13, 14 y 15 de este mes en los tribunales nacionales y federales del país.

Respecto a los paros dispuestos por el personal, el alto tribunal reiteró que "obstaculizan el adecuado funcionamiento de las distintas reparticiones de los tribunales" y que "importan una inadmisible perturbación del servicio de la justicia en desmedro de la alta misión que le incumbe".

● **IMPOSITIVA**

Por su parte, los 11.000 trabajadores de la Dirección General Impositiva (DGI) que no están alineados en la Confederación de Trabajadores Estatales levantaron los paros de actividades que venían efectuando desde hace casi un mes.

La conducción provisional de la Asociación de Empleados de la Dirección General Impositiva (AEDGI) suspendió el plan de lucha luego de obtener un acuerdo con el Ministerio de Economía que incluye la elevación del sueldo mínimo a 3.000 pesos.

Alimentación: Asamblea

La comisión directiva del Sindicato Trabajadores de la Alimentación convocó a una asamblea de afiliados para el próximo viernes, a las 17, en su sede gremial de Estados Unidos 1532.

En la oportunidad considerarán la memoria y balance del último ejercicio y procederán a la designación de la comisión revisora de cuentas.

● **MUNICIPALES**

SANTA FE, 20 (Télam).— La Federación de Trabajadores de Municipalidades y Comunas de la provincia de Santa Fe, resolvió hoy aquí, en una asamblea extraordinaria, efectuar un paro por tiempo indeterminado a partir de la cero hora del 22 del actual.

La medida obedece a la falta de pago de la nueva política salarial y otros reajustes que se adeudan a dichos trabajadores.

La mencionada federación nuclea a 45.000 agentes municipales y de comunas de toda la provincia de Santa Fe.

RECIBIRA BIGNONE A LAS CGT

Sindicalistas se Reúnen hoy con Villaveirán ● Temas: Situación Socioeconómica y Salarios

El ministro de trabajo, Héctor Villaveirán, recibir á hoy a los dirigentes de las dos centrales obreras en una gestión previa al encuentro de los sindicalistas con el presidente Reynaldo Bignone, que se concretaría entre mañana y el lunes.

El presidente Bignone encomendó al gabinete económico-social que estudie la viabilidad de que los reclamos contenidos en el petitorio sindical puedan ser respondidos satisfactoriamente, y recién recibirá a los gremialistas una vez que tenga "precisiones" al respecto, reveló hoy una fuente

El encuentro de hoy entre Villaveirán y los dirigentes de las CGT de Azopardo y Brasil, apuntará a "clarificar" algunos de los reclamos sindicales.

Las novedades calmaron en parte la impaciencia de los sindicalistas, que sin embargo ratificaron que "no se puede esperar mucho más" y que si el gobierno no apresura la respuesta, será inevitable una huelga nacional la semana próxima que podría ser de 48 horas de duración.

El titular de la CGT de Brasil, Saúl Ubaldini, y Jorge Luján (obreros del vidrio), uno de los cuatro secretarios generales de la CGT de Azopardo, dialogaron telefónicamente para intercambiar información

La CGT de Brasil se reunió en su sede del barrio de Constitución, y ratificó su solidaridad con "los bancarios y demás organizaciones que ante la insensibilidad manifiesta en lograr la superación de los justos reclamos salariales a los fines de cubrir las mínimas necesidades de sus representados, se han puesto en pie de lucha".

El documento de la central obrera que lidera Ubaldini, afirmó también que "frente al retroceso degradante a que nos condenaron los aventureros sin legitimidad, prestigio ni consenso, sólo la respuesta de una lucha unida y organizada podrá vencer el atraso, la miseria y la injusticia

El dirigente sindical de SMATA y de la CGT-RA, José Rodríguez, manifestó que "lo único que queremos conversar con el Presidente de la Nación, es la situación socio - económica y el problema salarial".

"Nosotros —añadió— hemos acercado una serie de ideas al ministro de Trabajo siempre en relación a ambos temas que preocupa fundamentalmente a las centrales obreras, y sobre eso —reiteró— queremos hablar con el general Bignone".

Al referirse a los continuos paros que se están desarrollando en diversos gremios dijo que "ello se produce en función de las situaciones reales que se viven en estos momentos, pero —añadió— que indudablemente de seguirse con esta gimnasia, que se hace incontrolable, puede conducirnos a una situación caótica".

Señaló que "esto no lo queremos realmente porque pensamos que la salida democrática es el objetivo fundamental y no puede ser en estos momentos empañado o torcido por nadie".

Expresó que "nosotros estamos dispuestos a tomar una medida de fuerza en cualquier momento porque ésto no puede esperár mucho más, pero también —aclaró— estamos decididos siempre a buscar una solución. No amagamos ni amenazamos con ninguna situación, sino que estamos poniendo arriba de la mesa actitudes reales

● MEDIDAS

"Nos preocupa fundamentalmente —indicó— que frente a soluciones posibles —y nosotros en el petitorio las elevamos— se tenga la voluntad y la inquietud de ponerlas en práctica, porque estamos ya convencidos de que no teniendo respuestas ni soluciones, deberemos tomar y vamos a tomar una medida de fuerza que se determina en poco tiempo, ya que está prácticamente decidida y canalizada".

CONSULTAS CON EL CONSEJO JUSTICIALISTA

Dirigentes de la CGT de Brasil celebraron consultas con las autoridades del Consejo Nacional Justicialista y con los candidatos presidenciales partidarios, Italo Luder y Deolindo Bittel, con vistas a compatibilizar las actitudes que se adopten en el plano sindical con la estrategia política de la agrupación.

De la reunión, celebrada en la sede peronista de Cevallos 651,participaron Lorenzo Miguel, titular de las 62 organizaciones y vicepresidente del Consejo Nacional Justicialista, y los dirigentes cegetistas Saul Ubaldini, Roberto García, Ricardo Pérez

Durante el encuentro se consideró la situación socioeconómica.

DEFINIRAN ACCION CONJUNTA

Las dos CGT definirán hoy en forma conjunta las acciones que aplicarán en demanda de una respuesta del gobierno al pedido de mejoras salariales, en tanto fuentes gremiales señalaron anoche que la entrevista solicitada al presidente Reynaldo Bignone podría concretarse entre el jueves y el viernes próximo.

Las fuentes dijeron, por otra parte, que Bignone pidió al gabinete económico social que evalúe el petitorio presentado.

Estatales: Concentración y Paro

La Confederación de Gremios de Trabajadores Estatales (CGTE) iniciarán hoy con una concentración frente al Ministerio de Economía sus anunciadas jornadas de protesta, que incluyen un paro de 24 horas para mañana y otro cese general de actividades para el 28 y 29 del corriente.

"El paro de los estatales es consecuencia de la insensibilidad del gobierno, que sigue negando los derechos de los trabajadores", señaló hoy el dirigente de la CGT y secretario general de la Unión del Personal Civil de la Nación (UPCN), **Roberto Candore.**

Los trabajadores judiciales y la Unión de Docentes Argentinos (UDA) expresaron su adhesión a las medidas de protesta de los estatales, pero sin plegarse al cese de actividades.

La UDA, por su parte, convocó también para mañana a las 19, a una concentración de maestros frente al Ministerio de Educación.

La Confederación de Trabajadores de la Educación de la República Argentina (CTERA), no hizo público, por su parte, ningún pronunciamiento sobre la movilización de los estatales.

La huelga de mañana que paralizará virtualmente las administraciones nacional, provincial y municipales de todo el país fue dispuesta al fracasar las gestiones con el gobierno en torno a un reclamo salarial de un sueldo mínimo de 3.000 pesos.

La CGTE, que nuclea a más de un millón de trabajadores, reclama también una recomposición salarial y el establecimiento de una comisión con participación gremial, que defina la política salarial con incrementos mensuales para los últimos tres meses del año.

Una comisión salarial formada en el Ministerio de Economía, debía reunirse con los dirigentes de la CGTE, para definir los sueldos de setiembre y octubre, pero el Palacio de Hacienda dio a conocer las nuevas escalas salariales unilateralmente, eludiendo la negociación con el sector gremial, lo que derivó en las medidas de fuerza decretadas.

Candore ratificó también la concentración que convocada por la CGTE, se realizará hoy a las 17.30 frente al Ministerio de Economía, para repudiar la actual política salarial que lleva adelante el gobierno.

El secretario general de UPCN afirmó también que la negativa oficial de recomponer los sueldos del sector público "es un broche de oro terrible" del Ministerio de Economía a estos últimos siete años, en que hemos padecido un también terrible plan económico que, como repercusión inmediata, tuvo la destrucción total de todas las conquistas obreras".

La CGTE cumplió el último 15 de junio un paro de 24 horas, y suspendió otro de 48 horas que tenía previsto realizar el 13 y 14 de julio, para permitir las negociaciones con el gobierno, que derivaron en las escalas salariales de julio y agosto.

El congreso extraordinario de la CGTE volverá a reunirse el 30 a las 17, para disponer nuevas medidas de fuerza, si hasta entonces el gobierno no accede a los reclamos salariales.

● "IRREVOCABLE"

El titular de la Asociación de Trabajadores del Estado (ATE), Roberto Horvaht, afirmó que el paro dispuesto por la Confederación de Trabajadores de Gremios Estatales (CGTE), para mañana es "irrevocable".

"Ya no queda tiempo para nada y las medidas de fuerza que fueron ratificadas en la víspera en una reunión del consejo directivo de la CGTE, se llevarán a cabo".

MERCANTILES

Un plenario nacional de la Confederación General de Empleados de Comercio (CGEC) pasó a cuarto intermedio hasta hoy a la espera de definiciones empresarias respecto de sus reclamos salariales, y luego se pronunciará, informaron fuentes sindicales.

● INQUIETUD

El plenario deliberó para considerar la generalizada inquietud salarial de los mercantiles y algunas propuestas de medidas de acción directa.

EL 17 HARIAN LA UNIDAD GREMIAL

Pudo saberse ayer que la fecha elegida para concretar la unidad del movimiento obrero sería el 17 de octubre, en que se realizaría un acto de proclamación de esa unidad.

En una reunión "cumbre" de dirigentes de las centrales obreras de Azopardo y Brasil se logró un sustancial avance hacia la unidad sindical en una sola CGT, informaron fuentes sindicales.

La reunión, la tercera de ese tipo en menos de un mes, contó con la presencia de **Lorenzo Miguel, Saúl Ubaldini, Ramón Valle, Roberto García, Hugo Curto y José Rodríguez,** por la CGT, de Brasil, y de los dirigentes azopardistas **Armando Cavallieri, Luis Guerrero, Lisandro Zapata y Delfor Giménez.**

Fuentes sindicales dijeron que se lograron acuerdos significativos que preanuncian una cercana culminación, que permitiría la recuperación de la CGT Histórica

El primer acercamiento entre Miguel y los azopardistas se concretró el 25 de agosto, cuando lo visitaron Triaca y otros sindicalistas.

La semana pasada hubo otro encuentro intersectorial, y si bien no estuvo presente Miguel, fuentes seguras dijeron que este dio "luz verde"

● MUNICIPALES

Al cumplirse el 25 del corriente un nuevo aniversario del asesinato del secretario general de la CGT, **José Ignacio Rucci,** la Agrupación Municipal que lleva su nombre y está adherida al Movimiento Municipal "Azul y Blanco" dio a conocer una declaración, refrendada por **Enrique Deglauve, Carlos Goncálvez, Miguel Giacovini, Graciela Pérez y Rubén Martínez,** en la cual rinden homenaje "a quien diera su vida en la defensa de los más altos intereses de los trabajadores argentinos. Hoy, más que nunca, es necesario que la juventud consustanciada en el quehacer nacional mida en el tiempo quiénes son los enemigos del pueblo y quiénes en su afán desmedido de poder mienten descaradamente pactando con los personeros del odio para que no se concrete la patria justa, libre y soberana.

EDITORIAL

El personal de la Editorial Alemann de esta capital realiza un paro general de actividades debido a que la empresa cesanteó a cuatro miembros de su dotación de empleados debido a una medida de quite de colaboración que estos llevaban a cabo en demanda de mejoras salariales.

● PROTESTA

El personal de Alemann comenzó con la medida de quite de colaboración.

Trabajadores de La Simbólica que denunciaron despidos.

Denuncian Despidos en una Bodega

Una nutrida delegación de trabajadores de bodegas La Simbólica concurrió a CRONICA para denunciar que la empresa está realizando despidos masivos, que ya han determinado la cesantía a 77 operarios.

● DENUNCIA

Los trabajadores denunciaron que la empresa, que está instalada en Maipú 520 de Banfield, no paga las indemnizaciones de práctica y destacaron su preocupación

Afirmaron asimismo, que la firma no acepta la aplicación de la ley de conciliación obligatoria, basándose en un fallo judicial que ha sido apelado por el Ministerio de Trabajo y el Sindicato Obrero de Empleados Vitivinícolas y Afines (SOEVA).

Formularon una apelación pública a los representantes empresarios y a las autoridades nacionales "para que no suman en el hambre a 110 familias" cuyos ingresos provienen de dicha fuente de empleo.

● OLLA POPULAR

Agregaron que, vamos a "instalar una olla popular frente a una de las puertas de la Bodega, que da al 1.520 de Arenales, en Banfield, porque muchos de nosotros tenemos hasta 6 pibes y ya no nos queda ni que comer ni a nosotros ni a los chicos y tenemos que recurrir a la solidaridad pública para no morirnos de hambre", concluyeron.

T.V. COLOR
Súmese al Plan de Ahorro Previo.
Tenga su Hitachi
por sorteo o licitación
en 40 cuotas ajustables de
$a 194,88
Administra Coordinadora Color S.A. de Ahorro para Fines Determinados
Vigente Septiembre'83
CENTRO ELECTRONICO
Sarmiento 969 - Morón
Rivadavia 25565 - Merlo

CAEN DOS MALVIVIENTES EN PALERMO

SUBOFICIAL HERIDO EN EL ENFRENTAMIENTO

La zona de Palermo fue convulsionada anoche, poco después de las 23, por un infernal tiroteo protagonizado por tres sujetos y una comisión policial de la División Prevención del Delito, que se encontraba de patrulla por las calles de la seccional 23ª. Si bien en las primeras horas de hoy no se tenían datos precisos sobre el enfrentamiento, que dejó como saldo dos de los malvivientes muertos y un policía gravemente herido, se sabe que los agentes de recorrida observaron en actitud extraña a tres individuos que se movían sospechosamente en la intersección de las calles Paraguay y Darragueira.

Los efectivos policiales impartieron entonces la voz de alto a los tres, pero los malhechores, lejos de acatarla, desenfundaron armas de fuego con las que atacaron a los integrantes de la comisión. Durante el infernal tiroteo que se sucedió a continuación, se vio caer herido en el estómago a un suboficial —al que posteriormente se identificó como sargento primero Carlos Peralta— al tiempo que, alertados por el Comando Radioeléctrico, llegaban al lugar varios patrulleros, cuyos ocupantes acudieron en ayuda de sus compañeros y mientras unos repelían el ataque, otros prestaron auxilio al suboficial herido, quien luego fue trasladado con urgencia al hospital policial Bartolomé Churruca.

Mientras tanto, el intercambio de balas había crecido en la desolada esquina, hasta que —alcanzados certeramente— dos de los pistoleros cayeron mortalmente heridos, en tanto que el tercero logró huir secundado por la confusión reinante en ese momento. Los cuerpos de los dos delincuentes abatidos quedaron tirados en la calle, mientras un grupo de policías se daba a la tarea de buscar al tercero de los malvivientes, aunque sin resultado positivo.

Poco después de la medianoche, llegaron al lugar peritos en dactiloscopía, quienes procedieron a tomar las impresiones digitales a los cadáveres, con el fin de posibilitar la identificación de los delincuentes abatidos. Para entonces, numerosos particulares se habían dado cita en el lugar, donde la policía mantenía el orden, impidiendo que nadie pudiera acercarse a los cuerpos, que habían sido tapados.

La policía no permitió se tomaran fotografías de los cuerpos caídos hasta tanto no llegaran al lugar el titular de la seccional 23ª, y el juez de turno, que habrá de tomar bajo su jurisdicción el caso. En cuanto al suboficial Peralta, se lo estaba sometiendo a una intervención en el Churruca, siendo su estado de gravedad.

Policía: Habría Solución Definitiva

DOCTOS SIGUEN ACUARTELAMIENTO; EXPECTATIVA

El presidente Reynaldo Bignone, en reunión con el ministro del Interior, Llamil Reston, y el jefe de la Policía Federal, general (RE) Juan Bautista Sasiaiñ, consideró hoy la cuestión presupuestaria global en relación con el futuro de las remuneraciones del personal policial de las provincias, se supo de fuente segura.

Reston y Sasiaiñ participaron ayer en la reunión constitutiva de la comisión interjurisdiccional que fue creada por breve tiempo para encarar la solución posible a las demandas de aumentos salariales de los planteles policiales.

El gobierno Nacional dará la próxima semana **"una solución definitiva y global"** a los reclamos policiales por mayores salarios, señalaron fuentes del Ministerio del Interior y de la representación del gobierno cordobés en esta Capital.

El gobernador de Córdoba, Rubén Pellanda, entrevistó ayer al ministro del Interior, general Llamil Reston, ante quien efectuó **"un crítico análisis de la situación económica provincial"** dijeron voceros del mandatario.

Según esos voceros, el gobernador Pellanda solicitó **"una urgente ayuda financiera del gobierno Federal para atender el reclamo de la policía y poder hacer frente, además, al pago de los sueldos de setiembre a la Administración Pública Provincial".**

El gobernador cordobés se habría mostrado partidario, además, de **"no aplicar ninguna medida disciplinaria ni disponer operativos de seguridad especiales para hacer frente a la movilización policial"** en su provincia.

Las fuentes consultadas indicaron también que el ministro Reston le expresó a gobernador Pellanda que **"en una semana habrá una solución para el problema de los policiales en general".**

Por otra parte, una fuente del Ministerio del Interior estimó coincidentemente que en ese lapso se encontrará **"una solución definitiva y global"** a los reclamos que vienen planteándose.

La falta de información oficial y la renuncia de Pellanda a dialogar con los periodistas fortaleció la impresión de que el mandatario cordobés podría haber anticipado su decisión de alejarse del cargo, en caso de que el gobierno Nacional no adopte medidas urgentes para resolver el problema policial y las dificultades económicas.

Un vocero de la cartera política insistió en que el gobierno **"podría poner en marcha los dispositivos correspondientes"** para evitar desbordes a raíz de la huelga policial cordobesa.

Al consultársele cuáles serían esos dispositivos, la fuente precisó que **"podría aplicarse la ley de Defensa Civil, por la cual las máximas autoridades pueden disponer la movilización de las personas".**

● DECIMOSEGUNDO DIA

CORDOBA, 20 (DYN).— La grave situación planteada en la provincia de Córdoba por el prolongado autoacuartelamiento de los efectivos policiales se mantuvo hoy sin que se avizoraran posibilidades de solución, a pesar de las intimaciones del gobierno y la justicia.

Por decimosegundo día consecutivo la mayoría de los efectivos policiales se mantuvieron en esta jornada sin cumplir servicios y acuartelados en reclamo de urgentes recomposiciones salariales

El conflicto dejó sin patrullaje policial a las principales ciudades de la provincia —servicio este que cumple transitoriamente el personal de la Gendarmería— a la vez que en las comisarías la actividad también es prácticamente nula, incluidos los más pequeños poblados del interior cordobés.

El sábado pasado se produjo una aparente fractura entre los huelguistas y algunos de ellos —del Comando Radioeléctrico de esta ciudad— retornaron a cumplir con sus tareas pero manteniendo su posición de apoyo a los reclamos del sector. Sin embargo, el retorno al trabajo de esos efectivos no permitió normalizar ni siquiera mínimamente los servicios policiales

Quienes depusieron la actitud de protesta y se reintegraron al acatamiento de sus mandos naturlaes solo trabajan a reglamento y atienden únicamente las emergencias, en una actitud que fue adoptada presuntamente para evitar roces con sus compañeros que continúan en huelga.

Las otras policías que podrían entrar en conflicto, son las de **Tucumán y Chaco.** Los componentes de la primera están disconformes con la sanción impuesta por el gobierno a dos oficiales y tres agentes, sindicados como los redactores de un comunicado en relcamo de mejoras salariales, y al **"descabezamiento"** de la cúpula de la repartición.

MENORES PROVOCAN MOTIN E INCENDIAN LA ALCAIDIA

CORRIENTES, 20 (Télam).— Un grupo de siete menores alojados en un pabellón de la alcaidía de la Jefatura de Policía en esta capital, se amotinaron e incendiaron las instalaciones , siendo posteriormente reducidos e internados en un sanatorio con principio de asfixia.

El hecho ocurrió poco después de las 16 de hoy. Los menores se amotinaron y prendieron a muebles y otros materiales de facil combustión, logrando que las llamas alcanzaran gran magnitud.

En tanto, se encerraron en un baño cuya puerta debió ser derribada a machetazos por los bomberos, que comprobaron que casi todos presentaban síntomas de asfixia.

Trasladados al hospital escuela fueron internados sin que se haya suministrado informes acerca de su estado de salud.

● INVESTIGACION

Trascendidos originados en fuentes altamente responsables dan cuenta que en la comisaría 48ª. de esta Capital, se instruye un sumario por infracción a la Ley 20.840, de Seguridad Nacional, con intervención del juez Federal, doctor **Carlos Salvi.**

● PLAN DE ACCION

Aunque obviamente no se conocieron oficialmente los detalles del hecho que vendría investigando el magistrado, todo habría sido originado por la presentación de una persona del sexo femenino, la que habría sido requerida por particulares para actuar como enlace en la distribución de panfletos referentes a movimientos huelguísticos de policías y en la coordinación de fechas y lugares de dichos actos. Su labor sería recompensada con una importante suma de dinero. La mujer en cuestión —con conocimientos de personal de la institución— era el nexo ideal para esta actividad. No obstante, se presentó ante la policía y denunció el hecho, ahora bajo la lupa de la Justicia.

MARDEL: LEY SECA EN CONFITERIAS; SE AGUARDAN NOVEDADES

MAR DEL PLATA, 20 (Télam).— Se aguardan en esta ciudad novedades relacionadas con la adulteración de bebidas investigado por la Policía Federal, en un procedimiento realizado el viernes pasado en las confiterías del Casino Central, donde fueron detenidas 31 personas y clausurados ocho bares y confiterías internas del establecimiento.

Uno de los pasos más importantes de la investigación es el peritaje que efectuará el equipo de científicos de la Policía Federal, sobre las muestras extraídas y que determinará el grado de adulteración de las bebidas en cuestión.

● CERRADOS

Mientras tanto, los bares y confiterías internas permanecen cerrados por disposición de la Justicia Federal que interviene en el caso por intermedio del juez Federal, doctor Julio Pettigiani.

Gran parte de los detenidos fueron puestos en libertad luego de habérseles tomado declaración, por tratarse los mismos de personal de menor categoría y con relación de dependencia.

MORON: ASESINO A LA ESPOSA E HIRIO A SU HIJA

LA PLATA, 20.— Un hombre mató a su esposa a puñaladas, intentó hacer lo mismo con su hija y luego al querer suicidarse, resultó gravemente herido. El hecho sucedió el domingo pasado, en una vivienda sita en la localidad bonaerense de Morón, trascendió en fuentes policiales.

El suceso ocurrió en la vivienda sita el Limay 4340, que ocupaba Osvaldo Albarracín, empleado de Ferrocarriles Argentinos, junto a su esposa Alicia y una hija, identificada como Fanny de 16 años.

De acuerdo a las versiones brindadas por los vecinos de la familia, Albarracín comenzó a golpear a su esposa en el jardín de su casa y luego, tras armarse de un cuchillo le infirió puñaladas en diversas partes del cuerpo, que le ocasionaron la muerte.

Posteriormente, Albarracín atacó a su hija, causándole algunas heridas, tras lo cual intentó suicidarse, infiriéndose él mismo varias puñaladas.

Como consecuencia de las heridas, Albarracín fue internado en el hospital de la zona, donde se recupera; desconociéndose hasta el momento, las razones causantes del episodio.

● DISCUSION FATAL

Una mujer dio muerte a otra de cuatro disparos poniendo fin a una agria discusión que estaban sosteniendo por motivos vecinales, dijo la policía.

El incidente se registró en el interior de la finca de Paz 740 en Quilmes, a unos 25 kilómetros al sur de aquí, donde su moradora Alicia Esteban, de 50 años, discutió acaloradamente con Josefina Amombelli de Irizar, de 47 años.

El cambio de palabras, suscitado por cuestiones vecinales, llevó a la señora de Irizar a esgrimir un arma de fuego con la que hizo cuatro disparos contra su oponente, dando con todos los proyectiles en el blanco y quitándole la vida.

La policía, que intervino a poco de ocurrido el suceso, detuvo a la homicida.

● APRESADOS

LA PLATA, 20 (Télam).— Los autores del asesinato a los ancianos propietarios de un hotel céntrico marplatense, fueron detenidos esta madrugada en la localidad bonaerense de Remedios de Escalada, consignaron fuentes policiales.

Los detenidos fueron identificados como Eduardo Arevole de 22 años, y Carlos Olandi de 27 años.

Según pudo saberse, tras intensas investigaciones, la policía de Remedios de Escalada logró detener a los jóvenes mencionados, a pedido de la policía de Mar del Plata.

POSADAS: NAUFRAGO CANOA EN PLENO RIO CON 3 TRIPULANTES

POSADAS, 20 (Télam).— Por lo menos tres personas habrían muerto al naufragar una pequeña canoa en que navegaban por el río Paraná, aguas arriba de esta zona.

La policía del lugar informó que el accidente ocurrió el pasado domingo después de las 19, al parecer en momentos que una tormenta de agua y viento se abatió sobre las inmediaciones de Puerto Gisela, a unos 150 kilómetros de esta ciudad.

El hecho fue denunciado por Juliana Vera, de 33 años, compañera de una de las personas desaparecidas, estas fueron identificados como Victoriano Zorrilla, argentino, de 49 años, y Juan Ferreyra, argentino, de 45 años, mientras el tercer ocupante de la fragil embarcación es de filiación desconocida.

En la búsqueda de los náufragos, a los que ya se supone fallecidos, participa personal de un destacamento de Prefectura asentado en la zona.

Mientras tanto se ha montado un vasto operativo de rastreo que incluye naves de superficie, buzos autónomos y helicópteros que sobrevolaron el río hasta caer el sol.

DELINCUENTE HERIDO EN TIROTEO

Un delincuente resultó gravemente herido y su compinche se dio a la fuga después de enfrentarse en la madrugada de ayer, a balazos con una comisión policial en la ciudad de Berazategui, 30 kilómetros al sur de aquí, informó la jefatura.

Los pistoleros habían asaltado momentos antes a **Carlos Fleitas,** a quien abandonaron luego, tras despojarlo de dinero y otros objetos de valor en el interior de un automóvil Peugeot 504, que utilizaban para desplazarse.

Fleitas fue dejado en el coche totalmente maniatado, en la esquina de calles 133 y 1, en las cercanías de donde se produjo el enfrentamiento armado con los guardianes, al no acatar los malvivientes la voz de alto impartida.

El malhechor que fue alcanzado por los disparos de los efectivos fue identificado como **Ricardo Ferraro,** argentino, de 21 años, mientras que el restante logró darse a la fuga.

La policía procura ahora identificar y detener al otro hampón, quien se hallaría cercado por las fuerzas del orden. En fuentes allegadas a la investigación reinaba el más franco optimismo.

¡MADRE E HIJITOS INCINERADOS!

José C. Paz: Estufa Incendió una Humilde Vivienda

El drama, el dolor y la impotencia se aposentaron esta vez en un humilde barrio de José C. Paz, en el partido de General Sarmiento. El fuego terminó con tres jóvenes vidas —una madre y sus dos pequeños hijos— y puso la cuota de aflicción en una modesta vivienda de madera de la calle Vicente Blasco Ibáñez 5438, de esa localidad bonaerense. Una estufa que, al parecer, fue la causa del terrible siniestro que diezmó a una familia y sembró la amarga semilla de la angustia.

● **EL HORROR**

En una casilla prefabricada, cuyas dimensiones eran de cuatro por cuatro, habitaba el matrimonio Gutiérrez. La mujer, **Catalina Inocencia Gutiérrez Metchabacazo**, de 20 años, vivía allí junto a su esposo y sus niños, **María Soledad**, de 3 años, y **José Manuel**, de apenas 16 meses.

En una vivienda situada en la parte delantera del terreno residían los padres y un hermano de la infortunada mujer, pero ninguno de ellos se encontraba en el lugar en el momento que mortíferas lenguas de fuego se alzaron hacia el cielo y convirtieron la casilla en una trampa mortal.

Ante la natural reticencia de los testigos —todavía espantados por el tremendo cuadro que debieron presenciar— una vecina de los Gutiérrez, **María Ulloga**, se prestó gustosa al requerimiento de CRONICA. Su vivienda se halla ubicada justo frente del escenario donde se desencadenó el drama y ella lo explicó de esta manera: **"Eran más o menos las 7, cuando, en compañía de otros vecinos, observé que de la casilla trasera de la casa del frente salía una enorme llamarada. Con el corazón en la boca, todos nos acercamos hasta el lugar, pues pensábamos lo peor. Así fue: la prefabricada ardía por los cuatro costados y no había manera de poder ingresar. Los hombres no estaban en la casa y los minutos eran preciosos.**

Se intentó abrir la puerta de entrada (la única, por otra parte) pero estaba firmemente atrancada. Entonces se pensó en forzar las ventanas. Fue en vano. En segundos apenas la casilla se había convertido en una hoguera. ¡Imagínese cómo estábamos, sabiendo que adentro se estaban quemando una madre y sus dos criaturas!"

Una testigo del terrible drama.

La señora Ulloga refirió que los Bomberos Voluntarios de San Miguel combatieron prestamente el siniestro, pero la casilla se consumió en pocos minutos: **"No dio tiempo a nada ni a nadie"**, dijo impresionada todavía por los momentos vividos.

Aunque oficialmente nada se sabe, se señaló que el origen del fuego se atribuye a una estufa eléctrica que la señora de Gutiérrez utilizaba en una especie de cocina contigua a la vivienda y que, según parece, entró en contacto con los pañales que la mujer colocaba encima para apresurar su secado.

"Yo creo —indicó un vecino— **que algún pañal cayó sobre la 'resistencia' y allí se inició el drama".**

El padre de la señora de Gutiérrez había salido temprano de su casa. **"Estoy pasando por el peor momento de mi vida** —declaró— **porque a estas tres muertes hay que agregar que mi esposa se halla en grave estado".**

● **EBRIO**

SALTA, 20 (Télam).— **Marcelino Rojas**, de 60 años, al parecer en estado de ebriedad se acostó a dormir entre unos yuyales, en improvisada cama de cartones, papeles y trapos.

Por causas que se investigan, el pastizal comenzó a incendiarse y Rojas, que no lo advirtió, pereció quemado en la hoguera. El macabro suceso ocurrió en un sector cercano a Rosario de la Frontera.

● **ELECTROCUTADA**

SANTIAGO DEL ESTERO, 20 (Télam).— Al intentar utilizar un alargador para hacer funcionar un televisor, la señora **Reyna Alejandrina Pereyra**, de 39 años, docente, domiciliada en la ciudad de las Termas de Río Hondo, sufrió una descarga eléctrica que le causó la muerte.

De acuerdo con lo informado por la policía, el cable que manipulaba la víctima se encontraba deteriorado.

Cosquín: Trágico Fin de un Paracaidista

CORDOBA, 20 (Télam).— Una joven de 17 años, perdió la vida ayer en la ciudad de Cosquín, al lanzarse desde una altura de 1.200 metros y no abrirse su paracaidas.

El penoso accidente ocurrió en la víspera en las instalaciones del club "Aguila Blanca", de la ciudad de Cosquín, donde se realizaba una fiesta deportiva.

La víctima, Claudia Alejandra Brukue, de 17 años, quien se domiciliaba en la ciudad de Córdoba, se lanzó con su paracaidas y debido a una falla del mecanismo, no se abrió y cayó pesadamente a tierra. El deceso de la infortunada joven se produjo en forma instantánea.

Guayaquil: 12 Muertos al Arder Inmuebles

GUAYAQUIL, 20 (DPA).— Doce personas muertas y tres inmuebles reducidos a escombros es el resultado de un incendio que se registró hoy entre las calles Primero de Mayo y Quisquis, de la ciudad de Guayaquil.

El incendio se originó en la planta baja de un edificio de tres plantas, en un local donde funcionaba una imprenta y en la cual se hallaba almacenada gran cantidad de material impreso de propaganda electoral en favor del candidato presidencial, León Febres Cordero.

En el lugar se dieron dos versiones no oficiales sobre el origen del incendio: uno atribuido a un cortocircuito y otro a la explosión de un tanque de gas.

¡TRISTE! PERECEN 5 NIÑOS EN DIVERSOS ACCIDENTES

MAR DEL PLATA, 20 (Télam).— En la intersección de las calles Cerrito y 37, un micro de la empresa 25 de mayo, guiado por Carlos Alberto Apitarte, de 35 años, arrolló y dio muerte a José Leonardo Lameiro, de 11 años.

La víctima, que se encontraba jugando con un hermano menor, intentó cruzar la calzada en momentos que pasaba el micro, siendo arrollado. El propio conductor condujo al niño hasta un centro asistencial, donde se comprobó que estaba ya sin vida.

● **CAMION**

SAN MIGUEL DE TUCUMAN, 20 Télam).— Un niño murió al caer sobre él una rueda de camión mientras jugaba en el fondo de la casa de un familiar ubicada en la calle Chiclana 211, de esta capital, informó la policía.

El pequeño fue identificado como José Alberto Bedrán, de 5 años, quien murió como consecuencia de traumatismo encefalocraneano, al ser aplastado por la rueda de un camión con la que estaba jugando en compañía de otro menor de la misma edad.

● **JARDINERA**

CORDOBA, 20 (Télam).— En la ciudad de Cruz del Eje, encontró la muerte un niño al ser arrollado por una jardinera cuyo conductor había perdido su control, cuando se cortaron las riendas y se desbocó el caballo que la tiraba.

La pequeña víctima, Fernando Benjamín Martín, de seis años, fue embestido por el vehículo de tracción a sangre que conducía Nora Montoya, de 17 años, quien se acompañaba de Gloria del Valle Romero. El niño falleció casi en forma instantánea.

● **COCHE**

PARANA, 20 (Télam).— Un menor que conducía un automóvil arrolló a un niño de diez años que se disponía a cruzar la calzada luego de descender de un colectivo.

El penoso suceso ocurrió en la intersección de las calles avenida Zanni y Tibiletti, y la víctima resultó ser José Felipe Capoteau, de 10 años, quien falleció poco después a raíz de las graves heridas recibidas.

● **INTENDENTE**

NEUQUEN, 20 (Télam).— En circunstancias en que transitaba por la Ruta Nacional 234, al efectuar una brusca maniobra para evitar chocar contra una camioneta que avanzaba en sentido contrario, volcó el automóvil conducido por el intendente de la comuna local, ingeniero Rubén Roussillón.

● **APLASTADO**

MENDOZA, 20 (Télam).— Un hombre murió al ser aplastado por un tractor tras caer del mismo mientras viajaba sentado en uno de los guardabarros.

Se trata de Juan Antonio Juárez, de 27 años, quien viajaba en el citado tractor

MOTOS 0 Km
Sin anticipo
Todo en cuotas
SIN ADICIONALES
GILERA·HONDA·KAWA
desde $a 200 contado $a 7.000
Av. Rivadavia 12124
4 c. Est. Liniers

GRATIFICARE
Datos sobre
Renalut 12 TL
azul marino
chapa B 1.523.667
TEL. 91-1568
Sr. Guillermo

Elegirán Delegados en Centro de Suboficiales Retirados

Con motivo del proceso eleccionario que ha de llevarse a cabo en el Centro de Suboficiales Retirados del Ejército y Aeronáutica (Asociación Mutualista) el día 8 de octubre de 1983 para la elección de Delegados. El día 19 de setiembre se cumplió la fecha final para la presentación de las listas las que deben estar avaladas por el 10% de los socios activos. Cabe señalar que solamente habrá elecciones en la Capital Federal (2 listas) y en la provincia de Mendoza (3 listas) ya que únicamente en esas localidades cumplimentaron este requisito en base a las normas vigentes por el Instituto Nacional de Acción Mutual (INAM), en razón de que en el resto del país se presentó únicamente la lista "Verde" la que fue oficialmente proclamada. La elección se llevará a cabo de 10 a 14 en la fecha fijada, en la Sede Social Malabia 2379, Capital y en la provincia de Mendoza, en la filial "Mendoza".

"MARCHA DE LA RESISTENCIA" "APARICION CON VIDA"

La Coordinadora Nacional Provisoria de las Agrupaciones Sindicales Peronistas, apoyan fervientemente el justo reclamo de las Madres de Plaza de Mayo, de Familiares Peronistas de Presos y Desaparecidos y de todos los organismos defensores de derechos humanos por la aparición con vida de todos los detenidos-desaparecidos.

Rechazamos la "ley de autoamnistía" que pretende dejar impune las violaciones a la vida humana cometidas por la dictadura militar contra el pueblo argentino.

Exigimos se dé respuesta al reclamo que en este sentido hiciera el movimiento obrero, expresado en el programa de siete puntos de la CGTRA que exige la libertad de todos los presos políticos y gremiales, el esclarecimiento y aparición con vida de los detenidos-desaparecidos, que en su gran mayoría pertenecen a las filas del movimiento obrero, testimonio fiel de que sobre la clase trabajadora se descargó el mayor peso de la represión.

Convocamos a todos los compañeros trabajadores a expresar solidaridad con este reclamo popular para lograr con la movilización lo que todo el pueblo y nación argentina reclama:

1. **Aparición con vida de todos los detenidos-desaparecidos.**
2. **Libertad de todos los presos políticos y gremiales.**
3. **Investigación de todos los ilícitos y asesinatos cometidos contra el pueblo argentino. Juicio a los culpables de estas violaciones a los derechos humanos.**
4. **Levantamiento del estado de sitio. Desmantelamiento del aparato represivo. Derogación de las leyes represivas.**

Las Agrupaciones Sindicales Peronistas convocan a todos los sectores a recorrer el camino de la unidad nacional y popular para garantizar definitivamente el próximo gobierno constitucional y popular.

LA DIGNIDAD NO SE NEGOCIA
EL HAMBRE NO SE TOLERA

COORDINADORA NACIONAL DE LAS AGRUPACIONES SINDICALES PERONISTAS

SOLICITADA

FUTBOL POR NUEVE

Cita Nocturna Para la 18ª Jornada

VINAGRE CON EL TEMA RECAUDACION

Ramón Vinagre, sostuvo que: "La Municipalidad de Avellaneda cobra impuesto y se dio la cifra con el correspondiente descuento. No descartó que se haya producido una presunta falsificación de entradas, la cual será investigada por la AFA", con relación al partido Racing - San Lorenzo.

Cuando se le consultó al dirigente si tenía conocimiento de la versión que indicaba que se habían vendido entradas con los números correspondientes al encuentro entre Ferro y Colo Colo, por la Libertadores, Vinagre respondió que: **"Le pregunté eso mismo al tesorero de la AFA, Julián Pascual, y dijo no".**

Vuelve el fútbol de entresemana. Una costumbre impuesta vaya a saber uno por qué genio que habita en la calle Viamonte al 1300, y a la cual vamos a seguir fustigando... Siempre... Porque queremos al fútbol y al fútbol hay que jugar los domingos. Exclusivamente... Pero por aquello de que a lo hecho, pecho, habrá que tener en cuenta varios partidos de interés, que se llevarán a cabo a partir de las 21, con excepción del que disputaran en Santa Fe, Unión y Ferro que comenzará a las 20... Además, de este cotejo se destacan San Lorenzo - Central, Independiente - Talleres y Newell's - Vélez... Se pregunta por Boca y River... Y bueno, no nos olvidamos simplemente que ambos no andan bien. Los de la Ribera serán visitantes de Huracán, mientras que el "millonario" recibe a Temperley.

Ferro, que parece haber encontrado la senda de tiempo atrás y lidera con comodidad (cuatro puntos a sus escoltas), tendrá un compromiso de riesgo en Santa Fe. Allí lo espera Unión, que se ha recuperado en las últimas fechas ganándole el domingo pasado a Boca como visitante.

Los tres que lo siguen San Lorenzo, Independiente y Vélez, deben ganar si no quieren quedarse en el camino. Los de Boedo, serán locales ante Central y aparentemente no tendrían problemas... Pero, ¡ojo! El "diablo" tendrá que levantar cabeza si no serán varias las cabezas que pueden rodar. Y pinta favorable ya que Talleres, su visita, no sumo un solo punto en tal calidad... Mientras que Vélez buscará reafirmar en el difícil reducto del Parque Independencia, el buen fútbol y los buenos resultados alcanzados últimamente... Habrá que ver lo que dice Newell's...

En la "quema" un clásico venido a menos... Huracán que no mantuvo su rendimiento del comienzo, recibe a Boca, que no gana ni para sustos. Hasta se le fue Faroane...

Estos son los cambios de cancha para los cotejos que se disputarán el próximo domingo a partir de las 16: Platense - San Lorenzo se medirán en River, Boca - Instituto en Atlanta y Racing - Independiente en Huracán.

● SE VIENE EL AUMENTO

Anoche en la reunión de presidentes de clubes efectuada en AFA se charló el tema del incremento en el precio de las entradas. Este se aprobaría la semana venidera pasando a costar en primera división $a 15 en lugar de $a 12 y aumentos similares en las otras categorías.

ESTUDIANTES-CHICAGO

ESTUDIANTES: Bertero; Camino, Moreno, Agüero y Cugnalli; Llane, Russo y Tevez; Gurrieri, Trama y Trobbiani. **DT:** Manera.

CHICAGO: Traverso; Acuña, Loyarte, Larramendi y Erba; Lucca, Fren y Vega; Tejeda, Otermin y Armani ó D'Andrea. **DT:** Motta

Arbitro: Clerc

Cancha: Estudiantes

RIVER-TEMPERLEY

RIVER: Goycoechea; Olarticoechea, Saporiti, Nieto y García; Messina, Gallego y Tapia; Bica, Trossero y Commisso. **DT:** Varacka

TEMPERLEY: Pezzano; Aguilar, Piris, Issa y Villalba; Massoto, Finaroli y Lacava Schell; Scotta, Aldape y Siviski. **DT:** Zucarelli

Arbitro: Demaro

Cancha: River

NEWELL'S-VELEZ

NEWELL's: Civarelli; Basualdo, Giovagnoli, Pautaso y Macat; Acosta, Blanco y Viglione; Ramos, Dezotti y Almirón. **DT:** Montes

VELEZ: Pumpido; Moralejo, Larraquy, Cuciuffo y Bujedo; Vanemerak, Ischia y Alonso; Nannini, Bianchi y Lucadamo. **DT:** Rogel

Arbitro: Cardillo

Cancha: Newell's

RACING (Cba.)-RACING

RACING (Cba.): Ramos; Del Mul, Noriega, Coloccini y J. Torlet; Seronero, J. Maldonado y Gasparini; Amuchastegui, Zingariello o Molina y Oyola. **DT:** Muggione

RACING: C. Rodríguez; Azzolini, Castello, Leroyer y Solari; O. Rinaldi, O. Gizzi y Marchetti; Magallanes, Orte y Rizzi. **DT:** Pizutti.

Arbitro: Nitti

Cancha: Estadio Córdoba.

SAN LORENZO-CENTRAL

SAN LORENZO: Quiroga; Schamberger, Biain, Higuaín; Hrabina; Coudannes, Insúa; Rinaldi; Iglesias, Husillos y Navarro. **DT:** Veira

CENTRAL: Ruiz; Ghielmetti; Kuchen, Balbis y Killer; Palma, Lancellotti y Reinaldo; Delgado, Chaparro y Scalia. **DT:** Palma

Arbitro: Gallina

Cancha: Vélez

INSTITUTO-PLATENSE

INSTITUTO: Delménico; Squiri; Pellegrini, Brunetto y M. Rodríguez; Benítez, Nardoni y Gonzáles; Heredia, Dertycia y Rioja. **DT:** Cadars

PLATENSE: Biasutto; López; Turitich, Sánchez Sotelo, Sagliano y Pavón; Viscovich, Rodán o Borelly y Gaona; Hernández, Cabral y Medina. **DT:** Zof

Arbitro: Romero

Cancha: Instituto

HURACAN-BOCA

HURACAN: Vidallé; Cortés, J.

Absolutamente nuevo. Ab

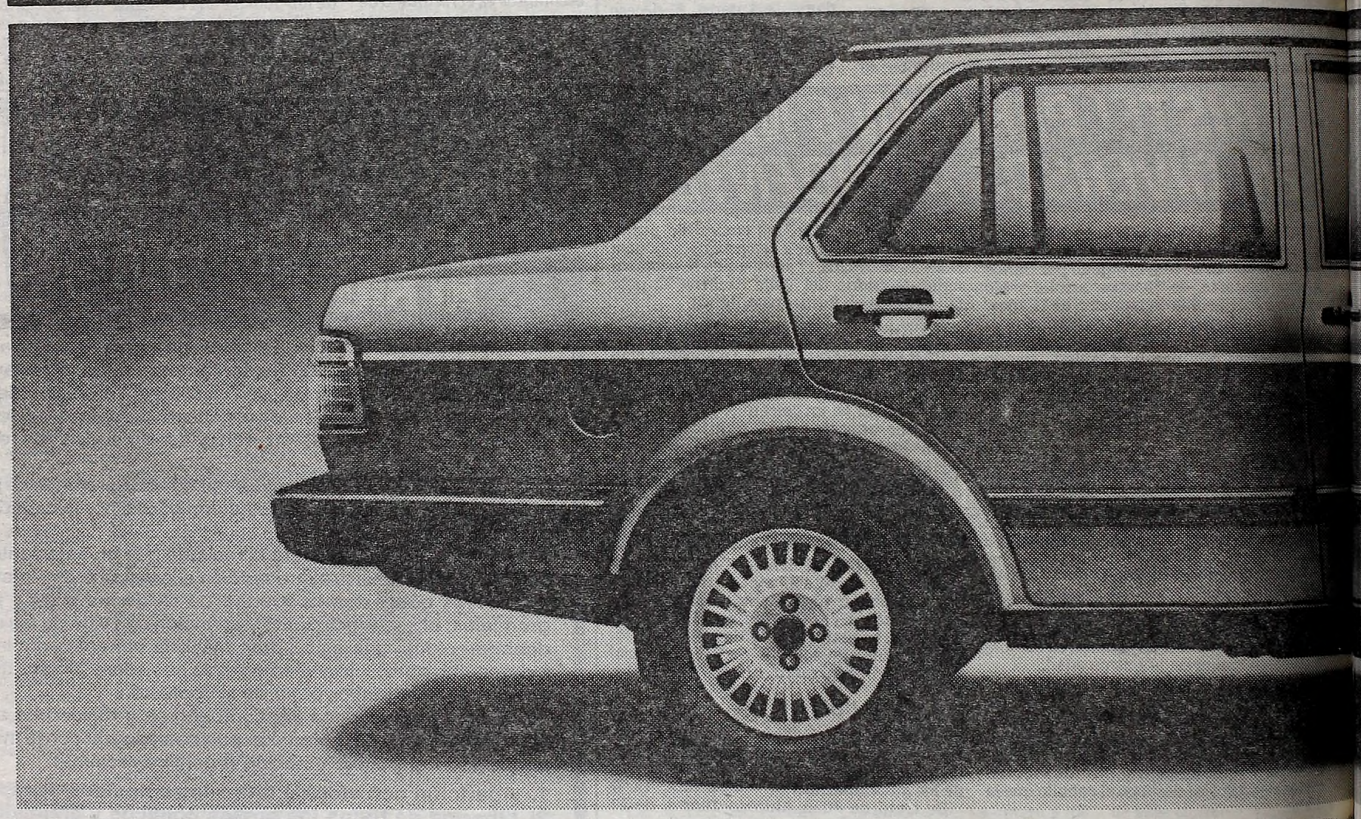

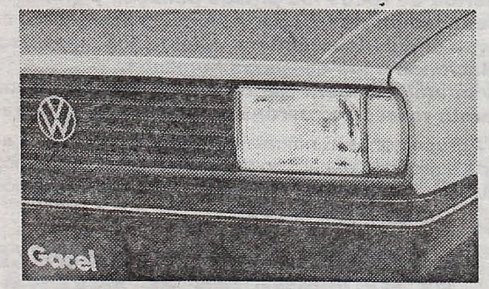

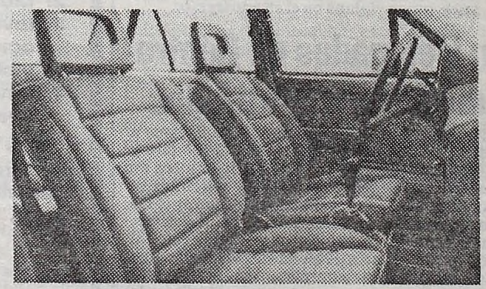

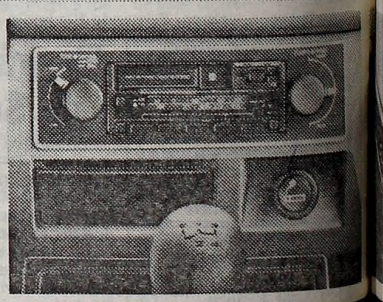

Sánchez, Angeletti y Romero; Vidal, Carrá y Zanabria; Dabrowsky, Morresi y García. DT: Sosa

BOCA: Gatti; Di Natale, Bachino o Mouzo; Ruggeri, H. Alves y Córdoba; J. J. López, Berta y Vázquez; Giachello, Domínguez y Sotelo. DT: Grillo (Interino)

Arbitro: Calabria

Cancha: Huracán

UNION-FERRO

(A las 20 hs.)

UNION: Morón; C. López, Otaola, Cárdenas y Lencina; Capocetti, Cordero y Brindisi; Escudero, Abdeneve y Alí. DT: Castelli

FERRO: Ferrero; Agonil, Carrizo, Marchesini y Garré; Arregui, Brandoni y Cañete; Acosta, Márcico y Noremberg. DT: Griguol

Arbitro: Espósito

Cancha: Unión

INDEPENDIENTE-TALLERES

INDEPENDIENTE: Goyén; Clausen, Olguín, Trossero y Killer; Burruchaga, Marangoni y C. Carrizo; Merlini, Percudani y Enrique. DT: Pastoriza

TALLERES: Baley; Barrionuevo, Becerica, Oviedo y Riquelme; Seghetti, Bustos y Guerini; Bocanelli, Bevilacqua y Hoyos. DT: Basile

Arbitro: Vigliano

Cancha: Independiente.

BOCA SIN CARMELO

De Común Acuerdo, ya no hay Faraone

Se palpaba en el ambiente, que algo debía pasar, en Boca... Y pasó. Pasó que **Carmelo Faraone,** técnico hasta ayer del plantel profesional de la entidad se desvinculó a tal cargo de común acuerdo con los directivos del club.

Estaba previsto para ayer por la noche, que el presidente Noel, elevaría a sus compañeros de comisión directiva, el informe sobre lo charlado con Faraone, el último lunes... Pero el desenlace se produjo antes de lo esperado, siendo el detonante fundamental la derrota sufrida el domingo frente a Unión.

En la víspera, Faraone concurrió a las dependencias de la "Bombonera" y dialogó, amigablemente, con Noel y Abbatángelo y ahí se desvinculó del club. Pero como la vida continúa, y Boca debe seguir, se trató el tema del preparador físico, **Jorge Habberger** quien había llegado a la institución juntamente con el técnico Faraone. Al respecto el secretario **Pablo Abbatángelo** manifestó que es intención de que continúe al frente de la parte física del plantel. Tal es así que hoy estará en el banco de suplentes, junto a **Ernesto Grillo.**

En cuanto al posible reemplazante de Carmelo, suenan dos **Miguel Angel,** que quieren hacer de Boca, una pinturita. Son el "Zurdo" **López** y **Basílico,** y al respecto está prevista una reunión de comisión directiva para mañana, donde se decidirá quién queda al frente del primer equipo.

★ **MAS DE BOCA.** En cuanto al conjunto que se fue a jugar a Arabia Saudita, está prevista su primera presentación para mañana, frente a un combinado local. Lo que todavía no está determinado es si hará otra presentación, o en su defecto, regresa al país. Por la participación en este encuentro Boca percibe 15.000 dólares, de los cuales 13.500 son para el plantel y los 1.500 restantes para el club.

★ **OTRA DE BOCA.** Con respecto al estadio, existe un pequeño problema por la demora de la Municipalidad en expedirse sobre el plan de obras presentado por un grupo de especialistas. El inconveniente era que se esperaba una respuesta para el viernes pasado, pero como no se tuvo ninguna noticia, no se pudo comenzar con las reparaciones.

★ **DALE CON BOCA.** Pero esta es de básquet. Ayer regresó el primer equipo, que dirige, Edgar Parizzia, después de haber participado en un torneo cuadrangular en Chile y que se adjudicó el representativo boquense en forma invicta. Además de Boca estuvieron Club Comercial, la selección chilena y la selección de Valdivia.

★ **ESTA ES DE SAN LORENZO.** Es tal el interés de los simpatizantes por ver el cotejo de hoy frente a Central (ayer comenzó la venta) que los encargados de prensa cumunicaron que está previsto seguir vendiendo localidades hoy, de 9 a 15, en la sede de Avenida La Plata, y a partir de las 18, en el estadio de Vélez.

PUSO LA CHAPA CON EL PRODE ¿Y EL OTRO?

MAR DEL PLATA, (De nuestro corresponsal).— El "Super Prode" aún sigue dando qué hablar, ya que dos apostadores se presentaron en sendas agencias, pero solo una de las tarjetas fue confirmada como ganadora, ya que la otra no figura en la lista oficial, por lo que se supone que sería una de las 30.000 impugnadas de la jugada 529.

El mecánico chapista **Horacio Gómez,** que está pasando un momento apremiante en su situación económica, concurrió a una agencia del centro de esta ciudad y allí comprobó que su tarjeta no había sido impugnada y de esa forma se aseguró la nada despreciable suma de 3.510.445,60 pesos argentinos.

Distinta suerte corrió un señor de apellido Schulz, quien se presentó en la agencia ubicada en Corrientes y Belgrano para comprobar si su tarjeta era una de las ganadoras, sufriendo la decepción de ver que el número de su apuesta no figura en la nómina oficial.

solutamente Volkswagen.

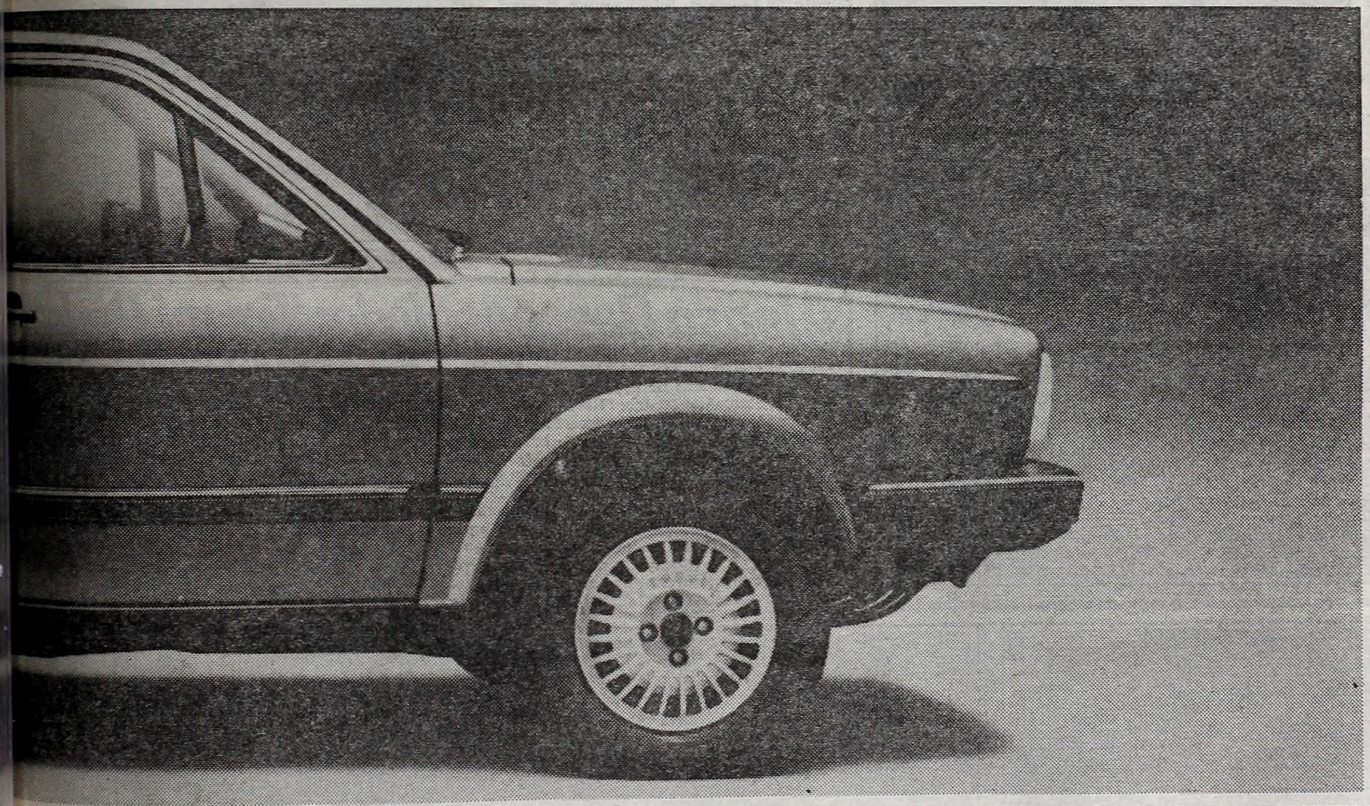

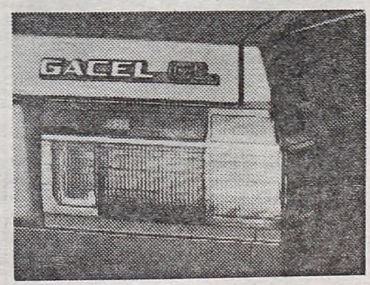

Volkswagen Gacel.

Uno como ninguno. Volkswagen Argentina

DAVID RATTO 438/8

EL ANGEL QUE

• Una Multitud en el Adiós a Labruna

Jugadores, técnicos, amigos. Adolfo Pedernera y José Varacka, presentes.

Los restos de Angel Labruna, quien en vida fue el hombre que más éxitos cosechó en el fútbol argentino, fueron sepultados ayer por la tarde, ante una multitud que se acercó hasta el cementerio de la Chacarita. El féretro con los restos de Labruna fue depositado en la Galería Quince del cementerio, junto a los de su hijo Daniel, quien falleció hace catorce años.

Más de un millar de personas, en su gran mayoría futbolistas, se congregaron en la Chacarita para dar el último adiós al ex jugador y entrenador que en su carrera profesional consiguió nada menos que 19 campeonatos.

Labruna, quien estaba dirigiendo a Argentinos Juniors, falleció el lunes, a los 65 años, víctima de un paro cardíaco y sus restos fueron velados hasta la tarde de ayer en el estadio de River Plate, por donde desfilaron aproximadamente veinte mil personas.

Entre los personajes presentes en la Chacarita, pudo observarse a **Néstor Rossi, Carlos Saúl Menem, Luis Artime, Alcides Silveyra, Reinaldo Merlo, Norberto Alonso, Juan José López, Pedro González, Antonio Rattin, Ubaldo Fillol, Hugo Gatti, Néstor Clausen, Mario Killer, Félix Loustau, Carlos Morete, Víctor Marchetti, Emilio Commisso y los planteles completos de Argentinos Juniors y Talleres de Córdoba, este último con su entrenador, Alfio Basile.**

Ocho coches debieron transportar la gran cantidad de coronas, entre las cuales sobresalían las enviadas por **Deolindo Felipe Bittel**, el subsecretario de Deportes, **Aldo Monti, Diego Maradona, Daniel Passarella**, Asociación del Fútbol Argentino, Futbolistas Argentinos Agremiados y José María Muñoz.

Los restos de Labruna fueron retirados del estadio de River a las 16.05 en medio de una gran confusión por la enorme cantidad de público presente. Pocos minutos después, intervención policial mediante, se inició el cortejo fúnebre, despedido del "Monumental" por la hinchada "millonaria", que gritó: **"Se siente, se siente, Angelito está presente".**

El cortejo fúnebre partió de River y se detuvo unos minutos en la parroquia Santiago Apóstol, donde se realizó una misa simbólica celebrada por el padre Osvaldo Brown. De ahí tomó por Monroe, Triunvirato, Del Campo, Trelles, San Blas, Boyacá, estadio de

Más figuras de antaño en el velatorio. Loustau, Rossi y Yaccono. Fueron compañeros de Labruna en la famosa Máquina de River

ARAGON: ALTERCADO CON UN GRUPO DE HINCHAS

El normal desarrollo del sepelio fue alterado por un incidente cuando socios y simpatizantes de River Plate, increparon a viva voz al presidente del club, **Rafael Aragón Cabrera**, acusándolo de haber promovido el alejamiento de Labruna, quien dirigía técnicamente al plantel profesional.

"Vos lo matastes y ahora llevás el cajón" fueron algunas de las severas expresiones de los hinchas contra el dirigente.

Aragón, uno de los tres oradores durante la exequias, expresó que la figura de Labruna fue **"tan querida, que hoy, hasta sus enemigos lloran la desaparición de este extraordinario jugador y director técnico".**

Luego recordó los tiempos gloriosos de Labruna como jugador y manifestó que desde 1975, cuando se hizo cargo nuevamente de la conducción técnica de River, **"parecía que no tenía límite de victorias".**

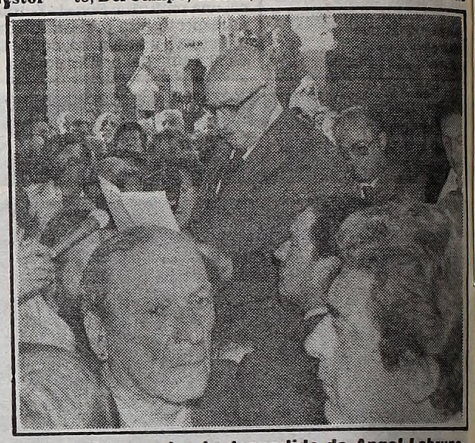

Aragón Cabrera lee la despedida de Angel Labruna.

El Beto Alonso, con lentes oscuros, no lo puede creer... Nosotros tampoco.

Alonso Desconsolado: 'Era mi Padre'

Anímicamente destruido, apoyado contra una pared y resignado a la dureza de la realidad, Norberto Alonso dijo: **"Estoy destrozado; con Angel se me murió el padre futbolístico que me ayudó y aconsejó en el difícil camino del fútbol. Cuando me enteré de lo ocurrido fue como si una bomba me explotara dentro del cuerpo. Serán cosas del destino, pero ésto no se puede creer".**

Además, una gran cantidad de personas relacionadas al fútbol, jugadores, directivos y directores técnicos, desfilaron por la capilla ardiente donde fueron velados los restos mortales de Angel Labruna y dejaron, luego, palabras para el recuerdo

Juan Carlos Lorenzo, protagonista de los duelos inolvidables en la década del 70, cuando Labruna dirigió a River, explicó: **"Yo fui amigo de Angel, más allá de cualquier diferencia en la forma de ver el fútbol. Y si alguna vez pareció que nos peleábamos, eso fue solamente de la boca para afuera. Lorenzo y Labruna fueron más amigos de lo que la gente se imagina".**

Entre las decenas de ofrendas florales había del Club River Plate, de la AFA, de Argentinos Juniors, una de Boca Juniors, otra de Diego Maradona y una en la que podía leerse **"Tus hinchas".**

La colonia artística estuvo representada por muchos de sus miembros, entre ellos Gerardo Sofovich, Jorge Porcel, Pepe Parada, Roberto Goyeneche y Argentino Ledesma.

Adiós al amigo... Rodolfo Talamonti en la triste despedida

El cortejo fúnebre se apresta a marchar desde el escenario de las grandes tardes de Labruna: el estadio de River.

YA DESCANSA EN EL CIELO

Hondo Pesar y una Lluvia de Flores

Argentinos Juniors, Juan García, Warnes, Jorge Newbery hasta el cementerio de la Chacarita.

A la caravana se acercó aún más público, que arrojó flores al automóvil que transportó los restos de Labruna, quien fue un verdadero apasionado del fútbol y un triunfador dentro de él, ya que consiguió títulos en River Plate (como jugador y entrenador), Defensores de Belgrano, Rosario Central y la selección nacional, además de brillantes campañas con Platense, Talleres de Córdoba y Argentinos Juniors.

La llegada del cortejo al cementerio de la Chacarita se constituyó en uno de los momentos más emocionantes, ya que cientos de personas comenzaron a arrojarle claveles blancos, vivaban **"Angelito, Angelito"** y muchos lloraban.

A las 17.20, el féretro ingresó en la capilla de la Chacarita y el sacerdote que ofreció el responso exaltó en su oración las virtudes de Labruna, **"como deportista y hombre de bien"**.

El religioso calificó al difunto como un ser **"honesto, trabajador, bueno y honrado"**, al tiempo que pidió que Labruna, **"desde el cielo"**, velara por todos los argentinos.

Unos minutos después, habló el presidente de Argentinos Juniors, **Domingo Tessone**, quien con sus ojos brillosos y su voz entrecortada, dijo que **"Angelito es capaz de absorber todos los adjetivos del vocabulario, y hoy nos deja mudos a todos con su reposo eterno"**.

Al referirse al corto período de Labruna como entrenador de ese club, Tessone expresó que **"en sólo nueve meses nos embriagó de alegría, humildad y gloria verdadera"**.

"Hoy la vida, como un arquero irrespetuoso, le jugó una mala pasada, y hasta tus adversarios te lloran, Angelito", concluyó.

A las 17.45, el féretro fue trasladado a la galería número 15 y justo con las campanadas de las 18, fue puesto allí junto a los restos de su hijo Daniel, a quien Labruna le dedicó todos sus triunfos deportivos.

Fue ese el momento más emocionante. Su otro hijo, Omar y su esposa Ana, estallaron en llanto. Y lo mismo varios futbolistas, dirigentes, familiares e incluso, hinchas.

Con la desaparición de Angel Labruna, le ha caído una gruesa lágrima al fútbol y al deporte argentinos.

El rostro de D. Onega es elocuente, al despedirse de Labruna.

DANIEL ONEGA Y EL ESPIRITU DE ERMINDO

Se fue Labruna. Un pedazo grande del fútbol argentino. Como jugador, como técnico y para muchos como padre. Ese viejo cascarrabias que los llevó por el difícil sendero de una actividad profesional que requiere, quizá como ninguna otra, el consejo, la frase fraternal.

Y entre los muchos que tuvieron en don Angel la guía espiritual, están los hermanos Ermindo y Daniel Onega... Ermindo, que ahora volverá a encontrarse con Labruna, y Daniel que desconsolado no podía creer que el primer gran técnico que tuvo en su carrera, se haya ido para siempre... Porque don Angel estuvo muy ligado con los dos Onega. Ermindo fue su reemplazante allá por 1959 cuando Labruna decidió colgar definitivamente los botines, mientras que Daniel tuvo la suerte de contarlo como guía en sus comienzos, cuando empezó a ser conocido con el mote de "Fantasma".

Lejos quedaron las tardes domingueras plenas de sol y de goles. Ahora, la distancia se transforma en recuerdo. Y el grito dejará paso al silencio respetuoso de las redes infladas de gol. La estampa que quedó grabada a fuego: Labruna, la casaca con la banda roja y el viejo Monumental atrás. ¡Hasta pronto, Angel!

LAS PALABRAS Y LA DESPEDIDA DE MUCHOS AMIGOS Y COMPAÑEROS

Varias de las figuras más prestigiosas de la historia del fútbol argentino recordaron con profunda nostalgia las excepcionales virtudes de goleador de **Angel Amadeo Labruna**, exaltaron la bondad como característica predominante de su desbordante personalidad

Enrique Omar Sívori que fue su compañero en las temporadas de 1955, como volante derecho de la poderosa formación de River Plate, afirmó que Labruna **"fue uno de los más grandes en su puesto, además de irreemplazable tanto en el club como en el seleccionado nacional"**.

Alfredo Di Stéfano, en declaraciones radiales desde España donde actualmente dirige el Real Madrid, aseveró que la carrera de Labruna como futbolista fue **"realmente extraordinario"** y que además, fue **"estupendo como entrenador, cosa que le consta a todo el mundo"**.

Amadeo Carrizo considerado el mejor arquero argentino y uno de los más destacados del fútbol internacional, destacó que **"Angelito fue un hombre que le dio alegría a la gente que ama el fútbol"**.

Carrizo, que fue compañero y dirigido de Labruna, lo recordó como **"un gran deportista y un gran señor"** y reveló que recientemente **"me había hablado de sus enormes ganas de retornar a River como entrenador"**.

Néstor Rossi, notable volante central de River y la selección, dijo que **"Angel fue tan buen jugador como persona, porque era dócil y nunca se la dio de figura o crack, aunque realmente lo era"**.

Julio Cozzi, ex arquero de Platense e Independiente, lo recordó como un delantero **"que era un peligro, porque donde ponía el ojo ponía la bala: levantaba la cabeza y le pegaba con una justeza increíble a la pelota"**.

Adolfo Pedernera, otro de los ídolos máximos del fútbol argentino admitió que estuvo durante mucho tiempo distanciado de Labruna pero le restó importancia a ese episodio y prefirió destacar sus virtudes deportivas.

"Me asombró siempre de él su pasmosa frialdad, era un jugador sereno y con una puntería excepcional dentro del área, fresco como una lechuguita a la hora de definir, con un pique extraordinario y una cortada perfecta", manifestó.

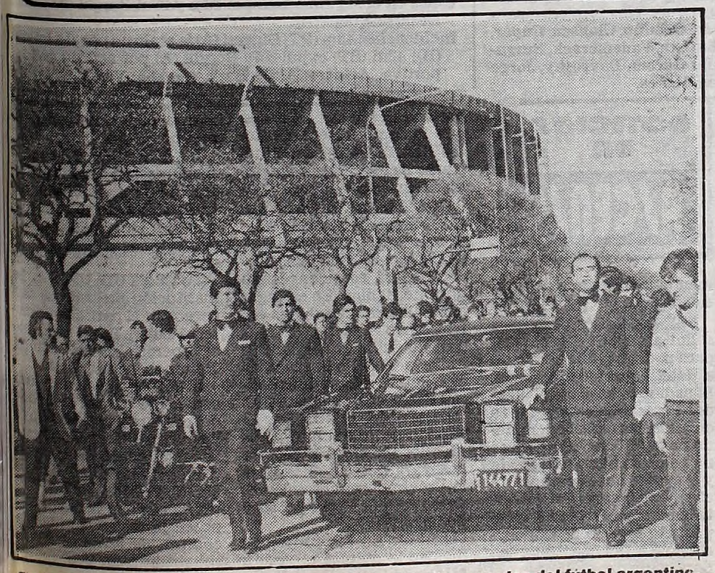

El Monumental, digno fondo para el adios de uno de los grandes del fútbol argentino.

Angel Labruna descansa en paz. El feretro con sus restos penetra en su última morada

OBRAS GANO CAMINANDO

Venció por un Campo a Oregón; a Navajas lo Abuchearon Lindo...

Una clara victoria logró **Obras Sanitarias** por 92 a 77 frente al conjunto de la **Universidad de Oregon State, de los Estados Unidos**, luego de ir en ventaja por 44 a 34 al término del primer tiempo, en el partido de fondo de la jornada de apertura de la **XVII Edición del Campeonato Mundial de Clubes Campeones de Basquetbol**, por la **Copa "Renato William Jones"**, que organiza el ganador

El triunfo de los **"sanitarios"** en la primera de las cinco jornadas programadas, en las que jugarán todos contra todos y que culminará el sábado próximo, elaborado con neta superioridad sobre discreto rival, lo ubica en la terna de candidatos junto al último ganador de la Copa, el **Jolly Colombani Cantú, de Italia** y el **Monte Líbano, de Brasil.**

El conjunto argentino que siempre llevó considerable ventaja en el marcador, pudo haber llevado las diferencias a cifras más amplias de haber embocado sus hombres la mitad de la impresionante cantidad de tiros libres malogrados.

La síntesis: **Obras Sanitarias:** Camisassa 12, Romano 19, Frazer 13, Cadillac 4 y Butler 20 (FI), Campana 3, Tilatti 0, Pellegrino 6, Milovich 2 y Burnhill 13. **DT:** Flor Menéndez.

Universidad de Oregon State: Flowers 7 (x), Tait 18, Derrah 4, Green 7 y Woodside 15 (FI), Starr 2, Sim 0, Stangel 2, Miller 4 (x) y Sitton 17. **DT:** Ralph Miller.

Arbitro: Tomás Pérez (Panamá). **Juez:** Walter Ramírez (Perú).

Una estruendosa silbatina y el insistente entonar del estribillo **"se va a acabar, la dictadura militar"** impidió escuchar anoche el discurso pronunciado por el **ministro de Acción Social, Adolfo Navajas Artaza**, en la ceremonia inaugural de la copa **"R. William Jones"**.

El hostil criterio de más de 3.500 personas congregadas en el estadio de Obras Sanitarias se dasató cuando el ministro fue presentado por los altoparlantes como orador principal.

Navajas Artaza, al no poder dar comienzo a su alocución, pidió al público que lo dejen **"hablar"** y así dar por terminada rápidamente la ceremonia.

La rechifla se agudizó y el funcionario inició y terminó la lectura de su mensaje en medio de una colosal criterío, tras lo cual abandonó el recinto.

★ **GANO EL CAMPEON: Jolly Colombani**, de **Italia**, acutal campeón del torneo por la **Copa William Jones** se impuso a **Peñarol de Montevideo** por 92 a 74 (parcial 54-43) en el partido inaugural

Seguidamente el equipo brasileño de **Monte Líbano** derrotó también sin correr mayores apremios al conjunto italiano de **Simac Milano** por 81 a 65 (parcial 44-30), justificando los ganadores la fama de que vienen precedidos por la versatilidad basquetbolística de sus hombres

★ **PROSIGUE HOY:** La jornada de la fecha estará dedicada a otro ex gran jugador de **Obras, Adolfo Perazzo** y la programación será la siguiente: 18:00: **Simac Milano-Peñarol de Montevideo;** 20.00: **Jolly Colombani Cantú-Universidad de North Oregon State y** 22.00: **Obras Sanitarias-Monte Líbano.**

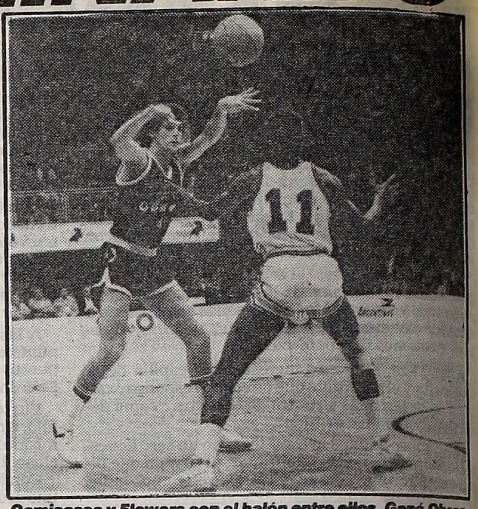

Camisassa y Flowers con el balón entre ellos. Ganó Obras.

El Tigre Sosa Ante Miguel Pereyra

El "Tigre" Sosa, por mejor nombre José Benítez Sosa y Miguel A. Pereyra serán los protagonistas del combate de esta noche en el Luna Park, en la habitual función televisada de los miércoles.

El "Tigre" Sosa es porteño de nacimiento, tiene 24 años y lleva tres como profesional. Viene de ganarle por nocaut técnico a Antonio Juárez y su campaña se compone de 12 combates de los cuales ganó 9, (4 antes del límite), un empate y dos perdidas.

Pereyra, es campeón mendocino de los welters, aunque nació en Morrison, Córdoba. En Mendoza, su segunda patria chica, debutó profesionalmente, con un empate, hace tres años. Tiene 16 peleas, ganó 10 (4 antes del límite), tres empates y tres perdidas. Es pupilo ahora de Ubaldo Sacco.

★ **TITULO MUNDIAL:** En San José, California, el campeón crucero del Consejo Mundial, Carlos de León, de Puerto Rico, expondrá su título ante el yanqui Alvaro López. Será la primera defensa de De León desde que recuperó el título de S.T. Gordon.

★ **NICOLINO LOCCHE:** El "Intocable" está desde ayer en Buenos Aires, presentándose a poco de llegar en el Luna Park, donde mantuvo una larga conferencia con Tito Lectoure. Es propósito de Nicolino radicarse definitivamente en Buenos Aires, trabajando en algún menester que no tenga nada que ver con el boxeo.

★ **NOVICIOS:** Esta noche comenzará en la Federación Argentina de Box, el Campeonato Nacional de Novicios, con la participación del equipo local, más los de Mendoza, Córdoba, Salta, Jujuy, y Chubut, con la dirección de Juan Domingo Malvares.

★ **CORRO CORRE:** Hace algunas semanas se informó que el ex campeón mundial mediano, Hugo Corro, se había trasladado a Mar del Plata, donde procuraría lograr las condiciones físico-técnicas para reiniciar el ejercicio activo de la profesión. Ubaldo Sacco que se hizo cargo de él, nos dijo ayer que había trabajado muy bien una semana y que una persona interesada en él, Daniel Asad, le había puesto hasta un departamento. Pero el destino de la gente lo traza alguien superior. De pronto, Corro dijo: **"Voy hasta Mendoza y vuelvo"** ¿Volvió?... Ni hablar.

Almagro, Punto y Punta

Almagro se reencontró con su viejo amor: la punta. A pesar de haber empatado como local frente a Argentino de Quilmes, alcanzó al otro Argentino (el de Rosario) y juntos comparten la posición de privilegio en la tabla general de la "C". El equipo "tricolor" (a pesar de no jugar bien) fue de los dos el que más hizo por el triunfo y debió retirarse vencedor. Un párrafo aparte merece el árbitro del partido Enrique García. Y no precisamente para elogiar su actuación, sino todo lo contrario: Se equivocó en varios fallos perjudicando sobre todo al local, pero el más grave de todos fue ignorar un penal de Del Curto a Catalán (casi sobre el final) más grande que el estadio de Almagro.

Para prevenir que se registraran incidentes como en el día de la suspensión, hubo un gran despliegue policial y se registraron dos detenidos al finalizar el partido.

ALMAGRO (1): Esperante; Carrizo, González, Di Risio y Rapa; Bossio, Romero y Rojas; Fernández, De Alessandre y Catalán. **DT:** Marchetti.

ARGENTINO DE QUILMES (1): Nazar; J. Carrizo, Del Curto, Samassa y Casanueva; E. Gómez, Waczinski y J. Godoy; Godoy Fuchs, López y Pérez. **DT:** Santiago.

Gol en el segundo tiempo: 7m López (A.Q.); 21m De Alessandre (A).

Cambios: Lagman y Almada por Romero y De Alessandre (A); Carozza y Toledo por Gómez y López (A.Q.).

Arbitro: García.

Cancha: Almagro.

Recaudación: $a 5.386,52.

LUCES DEL RING

¿El de boxeo, es un mal negocio, es un buen negocio, o es un negocio vidrioso?.. Si se le pregunta a Tito Lectoure, sabremos que en la actualidad es un mal negocio... Si le preguntamos a los empresarios del interior oiremos que es muy buen negocio, o aunque no lo digan, queda demostrado el hecho, por la continuidad de las programaciones.

El caso de Lectoure tiene su explicación y es bastante simple. El Luna Park es un tremendo monstruo con un gran costo de mantenimiento. Si algún empresario del interior tuviera que pagar de costo por sus festivales, nada más que lo que el Luna paga semanalmente por "alumbrado, barrido y limpieza" a la Municipalidad, con toda seguridad no volvería a meter las narices en el boxeo. Abrir el Luna, solamente tiene un costo que escapa a cualquier cálculo desaprensivo. Es lógico pensar que con el producido del boxeo solamente, el Luna Park, en estos tiempos, no existiría. Afortunadamente están los espectáculos sobre hielo, los ballets, y los circos que son los que salvan la plata.

Téngase en cuenta que aparte de la primera reunión, es decir la segunda porque se considera primera la que ocurre después que la gente cobra sus jornales, las demás están teniendo una concurrencia entre mil y tres mil personas, y con el ingreso que eso produce no se va a ninguna parte.

Pero juzguese el negocio de los empresario del interior. Pongamos por ejemplo a Pergamino, donde estuvimos los dos últimos fines de semana. Allí, una pelea de Chaves, ídolo local lleva mucha gente, pero aunque así no fuera, obsérvese por ejemplo el caso de la última semana. Flores Burlón y Cabrera, no llevaron casi a nadie. El estadio estaba más que semivacío, pero el empresario Juan Antonio Bonet, estaba sonriente. Los números, poco más o menos fueron así: Cabrera cuatro mil palos viejos, Flores Burlón otro tanto porque como "le hice la casita" se la tengo que cobrar", gastos unos tres mil, y **recaudación 12.000.** Es decir que quedó un pequeño margen, pero además dicen las malas lenguas que la publicidad pintada en el estadio deja unos cuantos miles. Negocio rendondo. Por eso hay tantos festivales en el interior del país, con peleas que algunas solo son semifondos.

JORGE MORTOLA

TV COLOR
Ctdo. $a 6.800.-
Cómprelo en 48 Cuotas fijas de
$a 300.-
int. a venc. 51% t/financ. $a 14.400.-
COSQUIN 24
Frente Estación Liniers

DE KEMPES Y ARDILES

Dos argentinos en la mala. El "Matador" **Mario Alberto Kempes** sufrió el domingo pasado la luxación de su hombro derecho y deberá permanecer inactivo durante cuatro semanas. Kempes, ídolo nuevamente en el club Valencia, de la primera división española, marcó el gol con el que su equipo doblegó al Real Madrid, después de once temporadas, sin ganarle.

El otro argentino, el internacional **Osvaldo Ardiles**, que milita en las filas del club británico FC Tottenham Hotspur, tuvo que ser intervenido quirúrgicamente ayer de una fisura ósea y deberá permanecer inactivo durante tres meses.

El pasado fin de semana, durante un partido de entrenamiento, Ardiles recibió un golpe en la tibia de la pierna izquierda. La misma pierna había sufrido el pasado mes de febrero una fractura que lo había alejado de la canchas.

★ **NOMINA SELECCIONADA:** El entrenador Carlos Salvador Bilardo citó para el próximo viernes a las 10, en Ezeiza, a los siguientes jugadores: **Pumpido, Camino, Clausen, Cúper, Monzón, Agüero, Garré, Insúa, Batista, Vanemerack, Burruchaga, Ponce, Espíndola, Claudio García, Davrosky, Jorge Rinaldi, Pasculli, Márcico y Magallanes.**

ARGENTINOS GOLEADOR

Argentinos vapuleó a Huracán por 5 a 0 en la rueda de ganadores del Torneo Esperanza '84. El equipo de La Paternal fue superior a lo largo de los noventa minutos. Huracán desperdició una gran oportunidad de descontar cuando perdía 2-0 (Biggeri le contuvo un penal a Iotidis) y en el complemento, el "globito" se vio superado en todas sus líneas por el buen funcionamiento de los "bichitos colorados", que vuelven a constituirse en serios candidatos a llevarse el torneo promocional.

HURACAN (0): J. Rodríguez; Correa (Villegas), M. Rodríguez, Montenegro y Torino; Gamarra, Iotidis y Janin; Santoianni, Bloise (Firma) y Colucci. **DT:** Crosta.

ARGENTINOS (5): Biggeri; Valenzuela, Capuzzo, Lorenzo y Mayor; Caruso, Corsi y Borghi; Hegoburu (Parisi), Desarrasqueta y Paralta (Ramiro). **DT:** Peckerman.

Goles en el primer tiempo: 23 y 31m Desarrasqueta (A).

Goles en el segundo tiempo: 28m y 39m Borghi (A) y 42m. Desarrasqueta (A).

Incidencias: 43m (PT) Biggeri (A) le atajó un penal a Iotidis (H); 42m (ST) expulsado Borghi (A) por actitud antideportiva. **Arbitro:** A. De Bary. **Cancha:** Vélez.

NOTICIAS EN ASCENSO

ALL BOYS. Se sigue la evolución del corte que sufriera el "Monito" **Zárate** el último sábado, si se recupera favorablemente será de la partida. **Manuel Rosendo Magán,** está en condiciones de reaparecer y se encuentra a disposición del técnico.

CENTRAL CORDOBA. La comisión directiva se habría reunido anoche para tratar las bajas actuaciones del primer equipo.

COLON. La Institución santafecina informó que se encuentra al día en el pago de sueldos y premios. Con respecto del equipo, el sábado reaparecerá **Miguel Mir,** que ya está recuperado de la lesión que sufrió en su rodilla derecha.

DALMINE. El puntero **Mazzeo** fue revisado en los consultorios de la AFA por el doctor **Pintos,** quien le recomendó una semana de reposo absoluto.

ESPAÑOL. Los dirigentes solicitarán el artículo 225, para poder utilizar el sábado a **Maletti,** que fue expulsado. El pedido se hará por el jugador **Pérez,** que está jugando en Malasia para el combinado de la "B". **Arbelo** padece un golpe en pierna izquierda y si evoluciona seguramente el sábado jugará. Está abierta la inscripción para el campeonato interno para menores de 6 a 12 años. El torneo dará comienzo en 15 días y la particularidad que tendrá es que los equipos concursantes llevarán las denominaciones de los clubes de la primera división español.

COLEGIALES. El doctor **Cambiaggi** diagnosticó la lesión de **Cortés:** rotura parcial de ligamento rodilla izquierda. Deberá estar enyesado durante 20 días. En su lugar el técnico está en dudas entre **Pérez** o **Fronciani.** Para el partido del próximo sábado frente a Talleres, la institución fletará micros que partirán desde el club a las 13.30.

COMUNICACIONES. El sábado se le abonaron los premios al plantel. El técnico ensayará dos cambios para le próximo enfrentamiento: **Arleo** irá por **Pérez** y **López** por **Aragón.**

ALEM. En los próximos días se le quitará el yeso a **Miranda,** que inmediatamente iniciará un período de recuperación.

ACASSUSO. El sábado reaparecerán **Mundo** y **Cuello. Mendoza** continúa un tratamiento en su rodilla izquierda. De acuerdo con su evolución se verá si puede jugar.

JUVENTUD UNIDA. La institución presentó su descargo por el partido que protestó Luján. Por el momento se esperará la resolución del Tribunal de Disciplina.

LINIERS. Se anuncia una cena-show para el sábado 24 del corriente en el Campo de Deportes de los Bomberos Voluntarios de La Matanza (General Acha 131 de Ramos Mejía). Lo recaudado se destinará a saldar la deuda que posee la institución por la compra de terrenos donde construirán un polideportivo.

¿LLEGARA LA ERA DEL AGUA-NAFTA?

El Sistema de Ferrari y Renault Puede Revolucionar el Mundo

PARIS, (AFP).— El 4 de noviembre próximo se pronunciará el Tribunal de Apelaciones de la Federación Internacional del Automóvil (FIA) sobre el uso del agua como aditivo en el combustible de Fórmula Uno, de acuerdo con una reclamación presentada por los equipos Tyrrell y Williams. Así lo revelaron voceros de la Federación Internacional.

Las denuncias de los constructores británicos elevadas a la Federación Internacional Sport Automobile (FISA), rama deportiva de la FIA, está dirigida contra las escuderías Ferrari, de Italia y Renault, de Francia, cuyos autos de Fórmula Uno cuentan con sistemas diferentes para mezclar agua con el combustible corriente.

Los mecanismos adoptados por los ingenieros Mauro Forghieri, en Ferrari, y Bernard Dudot, en Renault, se justifica en la necesidad de reducir las temperaturas extremadamente altas que se registran en las cámaras de combustión de los motores Turboalimentados.

Ken Tyrrell y Frank Williams se mantuvieron durante la actual temporada en el campo menguante de quienes aún emplean motores convencionales aspirados, con mayor precisión los Ford Cosworth DFV y DFY.

La postergación del dictamen se debió a la inesperada demora experimentada por el profesor austríaco Hans Lenz, director del Instituto de Investigaciones y Desarrollo de Motores de Combustión Interna de la Universidad de Viena, a quien la FIA solicitó un estudio especial sobre la cuestión en litigio.

El pliego presentado al investigador por los juristas de la FIA gira en torno de cuatro preguntas concretas acerca del papel que desempeña el agua adicionada al combustible.

El estudio debe responder si el agua: a) es incapaz de mezclarse con la gasolina; b) puede, en las condiciones del proceso adoptado, para la combustión interna del carburante, ser descompuesta y liberar el oxígeno que contiene; c) posee un poder energético susceptible de considerarla como un aditivo que aumenta el índice octánico y la potencia del combustible y d) puede ser considerada como un comburente oxidante.

Cualquiera sea el dictamen, las fuerzas enfrentadas acordaron que servirá en el futuro como norma, pero de ningún modo podrá modificar el resultado del campeonato mundial de pilotos y constructores de 1983, cuya conclusión está prevista para el sábado 9 de octubre en Kyalami, Sudáfrica.

N. de la R.: Tradicionalmente, la Fórmula Uno sirve de banco de pruebas, donde se ensayan elementos que de dar resultado, se aplican luego a los autos de serie. Así surgieron los frenos a disco, palieres flotantes, cinturones de seguridad, etc. Si la mezcla "agua-nafta" es aceptada, no sería extraño que en un futuro cercano, los autos de calle funcionen con "agua-nafta".

En Venezuela se Juega Chile Mientras Uruguay lo "Espía"

CARACAS, (Télam).— Con la imperiosa necesidad de ganar, **Chile** se enfrentará hoy a Venezuela en el encuentro final del **Grupo Clasificatorio número 3 de la Copa América. Uruguay,** el restante integrante de la sección encabeza las posiciones con seis puntos y Chile tiene cuatro. De ganar este último, aunque sea por un tanto, pasará a las finales por diferencia de gol, junto a **Perú, Brasil** y **Paraguay.** El partido comenzará a las 23 hora argentina y se jugará en el estadio **"Brígido Iriarte"** de esta ciudad.

Las probables alineaciones de ambos seleccionados serán las siguientes:

Venezuela: Baena; Rodríguez, Barboza, Acosta y Betancourt; Rizzi, Sánchez y Carrera; Carvajal, Flebes y Cedeño. **DT:** W. Roque.

Chile: R. Rojas, Espinoza, Herrera, Valenzuela e Hisis; A. Rojas, Dubó y Soto; Lethelier, Arriaza y Aravena. **DT:** L. Ibarra.

● ¡OJO... PIRATAS SUELTOS!

LONDRES, (UPI).— **Gran Bretaña** enfrenta hoy su prueba más decisiva cuando **Inglaterra, Gales** e **Irlanda del Norte** jueguen partidos de las eliminatorias del **Campeonato Europeo de Naciones... Inglaterra,** el puntero del **Grupo 3** recibe a su más cercano perseguidor, **Dinamarca,** mientras que **Gales** defiende su liderato de la **Sección 4** frente a **Noruega** en **Oslo,** e **Irlanda,** recibe a **Austria,** el puntero del **Grupo 6,** en **Belfast.**

En otros encuentros, **Suecia** enfrentará a **Checoslovaquia** en partido correspondiente al **Grupo 5, Islandia** e **Irlanda** chocarán por el **Grupo 7** y en cotejo enmarcado en el **Grupo 2 Portugal** luchará por mantenerse con posibilidades al enfrentar a **Finlandia.** Estos seis encuentros de la **Copa Europea de Naciones** adquieren vital importancia para la definición de los distintos grupos y seguramente los estadios en los que se disputen contarán con buena concurrencia de espectadores.

Fangio Chico a Pistas Europeas

Tras permanecer por espacio de 17 días en Europa, acompañando a su tío, el quíntuple campeón del mundo, retornó ayer al país Juan "Manuelito" Fangio, quien, entre otras cosas, presenció el "Gran Premio de Italia" que se disputó en el célebre autódromo de Monza.

Pero el propósito del piloto que actualmente participa en el campeonato de la Fórmula 2 CODASUR no fue solamente presenciar la carrera, sino que estableció varios contactos con distintos equipos con vistas a su intervención, en 1984 en el campeonato europeo de Fórmula 2.

Con el "Chueco" (que es la llave mágica que abre muchas puertas en Europa) se dieron pasos precisos y necesarios y las gestiones están perfectamente encaminadas. Ahora habrá que resolver los patrocinios publicitarios para solventar la excursión europea.

En ese sentido, hay varias empresas que estan dispuestas a apoyarlo financieramente, pero como el cambio con el dolar no es ampliamente desfavorable, la empresa no es facil. De todos modos, también hay empresas europeas interesadas en "invertir" en Juan "Manuelito". A más tardar en un mes (según sus palabras), la cuestión puede resolverse.

AVISOS AGRUPADOS · ORO · PROFESIONALES · ORO · COMPRAS Y VENTAS · ORO · COMPRAS · ORO

1 PERSONAL
PROFESIONALES · TECNICOS · EMPLEADOS · OBREROS · PEDIDOS Y OFRECIDOS

crónica CLASIFICADOS

ELECTROTECNICO
Conocimientos mecánica ligera, refrigeración, para taller mantenimiento fábrica alfajores. Con referencias. Excelente remuneración. Presentarse de 9 a 13 hs. Martiniano Leguizamón 1235. Capital

CARNICERIAS INTEGRADAS NECESITA INCORPORAR COTO
CORTADORES COMPETENTES
Para sus nuevas sucursales. Con ansias de progreso, para tareas de responsabilidad, Presentarse hoy y días subsiguientes de 14 a 17 hs. en:
LOYOLA 1615 Capital
ALT. AV. CORDOBA 5700

2 COMPRAS Y VENTAS EN GENERAL

CORRIENTES ORO 2813
A Metros AV. PUEYRREDON
18 KL. PAGO HASTA $a 400
EL GR. EN ALHAJAS ANTIGUAS CON BRILLANTES

MORON ORO Joyeria
18 KL $a 620 x Gr. en Alhaj. Antig. c/brillantes
Oro Fino $a 265 x Gr.
T.V. Color-Audio
LUJAN Av. RIVADAVIA 18.112
Frte. Banco Provincia 1 cdra. Estac.

ORO SAN MARTIN
FINO $a 285 x Gr.
Y TODO TIPO DE ORO EN DESUSO
Fco. GONZALEZ 1958 FRENTE ESTACION

PUEYRREDON 145 Loc. 11
x GR. ORO $a 350 AH
ROLEX · DUPONT · PAGO MAXIMO

ORO CORRIENTES 2832
CASI ESQUINA PUEYRREDON
18 KL PAGO HASTA $a 400
EL GR. EN ALHAJAS ANTIGUAS CON BRILLANTES

RETIRO TERMINAL MICROS
ORO JOYERIA CORONA L. 20 ORO
COMPRAMOS SUS ALHAJAS A PRECIO INTERNACIONAL

LINIERS
ORO - AUDIO
Compro Contado, Heladeras Tv, Aire Acondicionado y todo lo que quiera Vender
AV. RIVADAVIA 11.292

PREFABRICADAS
SIN ANTICIPO!
CONTADO $a5.890
24 CUOTAS DE 429.-
MOD. 2120
PRECIO FIJO
ENTREGA INMEDIATA
Instalamos Sobre Terrazas
DE 9,30 A 18 HS. L/V.
MALABIA 1379

SU CREDITO
EN EL ACTO
Sin propiedad, c/ recibo de sueldo basta
Muebles, art. del hogar, etc.
Solic Vendedor a Domicilio
COLODRERO 2517
Villa Urquiza 51-1989
A 1 cuadra estación

En ONCE casa Juancito
JUANCITO PAGA MASS$!!!
EN SU NUEVA Y UNICA DIRECCION
RIVADAVIA 2928 Frente a la Plaza
COMPRA ORO
ALHAJAS ANTIGUAS con BRILLANTES - AUDIO - TV
COLOR BLANCO Y NEGRO - PASA CASSETTES
GRABADORES...etc. ¡ COMPRO TUTI !!!
DE 8,30 a 20 - SABADO ABIERTO

CASEROS ORO
18 Kl. $a 425 x gr. A.A. c/Brill
Av. San Martin 2390
FRENTE A LA BARRERA

San Miguel ORO
AV. LEON GALLARDO 1403
Superamos toda oferta
Brillantes - Audio - Tv.

ORO ROJAS 59 - 1°JUNTA
1/2 Cuadra Estación Caballito
$a 485.-x Gr Alhajas Antig Comp Audio TV Grab

ORO ESTACION RETIRO
AV. RAMOS MEJIA 1472
Entre Estación San Martin y Belgrano
$a 485 en Alhajas Antiguas c/Brillantes Audio Grabadores

ORO CONSTITUCION Dentro Estación
Alhaj. Antig. Brillant. $a 485 x gr.
BRASIL 1128 Local L y L

ORO EN ONCE BME. MITRE 2770
a Mts. de Pueyrredón
$a 450 en Alhajas Antig. c/Brillantes
Audio Grabadores

BLUSAS·POLLERAS
LARREA 507 (CP 1030) CAP
IVA INCLUIDO
Short Tenis última moda 2/12. $ 25
Vaquero Jean Clásico 4/10. . . $ 70
Pollera Vaquera Mini 40/44 . . $ 70
Short Dama Gab. Lisa 40/44 . . $ 50
Remera Algodon unisex . . . . . $ 30
Blusa Dama Seda Vs. Mod. 42/48. $ 80
Pollera Gab. Lisa Forrada 42/56 . $100
Conj. Jogging Hombre ult. moda . $170
Envios al Interior en el día contra giro orden Creaciones 507

ORO PUEYRREDON 512
Casi esq. Corrientes
SUPERAMOS CUALQUIER PRECIO Y PAGAMOS UN ADICIONAL POR HECHURA
18 KL PAGAMOS HASTA $a 400

4 PROFESIONALES

ENFERMEDADES DE LA SANGRE - PIEL
VIAS URINARIAS
Dr. Cortondo Médico,
De 9 a 12 y de 15 a 21 horas
Saavedra 22 P.B. "B". 48 - 0401 (plaza Once)

VENEREAS - PIEL - GLANDULAR
Dr. Brito (méd.) 9-19 hs. Corrientes 1438 2°
"E" 46-8194. Est. Subte Uruguay
AMBOS SEXOS

ABOGADOS PARA OBREROS
DESPIDOS-ACCIDENTES
Consultas Gratis
DR. SPIVAK Y ASOCIADOS
AV. CORRIENTES 4006 - P. 1° Of. 7
(esq. Medrano) 89-3542
Atención de 9 a 20 hs.

VENEREAS
Urinarias - Piel - Glándulas
Dr. O. Brizzio (Médico) 49-1525
9-12 y 15-20 hs.
Bmé. Mitre 2105 - Congreso

Será a "Cadenazo" Limpio

Otro miércoles en el césped con todos los condimentos necesarios para que la permanencia resulte grata al amparo de una temperatura ideal para esta clase de espectáculos. Pero además de la excusa del buen tiempo están las perspectivas de acertar varios ganadores y no serán pocos los que pretenden los seis impactos de la Cadena, que si bien es cierto que no arrastra pozo vacante, el resultante de lo jugado en el día resultará sabroso para conformar a los más exigentes. Tercera carrera punto de arranque de la popular jugada con el nombre de Nene Solo como el más entrador y de ahí en más El Director, Gran Gloria, La Junquera, Ball Stret y Naides, capaces de llevar a buen puerto las ilusiones de los aficionados. Y los que permanezcan hasta el cierre tendrán la cuatrifecta a su disposición, para algunos tratando de salir a flote de las consecuencias de una jornada adversa. En nuestra fórmula del éxito puede estar la salvación

SAN ISIDRO: Programa Completo Para la Reunión de HOY

1ª CARRERA — Pr. RIGEL (Com. 1ª doble) - 1.000 Mts. — A las 16

(APUESTAS A GANADOR, SEGUNDO, TERCERO, EXACTA Y TRIFECTA)

4 ULT. PERF.	ANOTADOS	JOCKEY	e/k.	PADRE-MADRE	CUIDADOR	ULTIMA PERFORMANCE	JOCKEY	Kl.	COTIZACIONES	Tiempo	Hip./Pta.	Fecha
0L 0S 0S 0L	1 F. BOY	C.Ibarba	3/53	Masqued Dancer-Romvisa	H.Santiago	9 a 11 cpos. de P.Soy 56	R.Ball'mo	56	829 en 67.273	1'13"2/5	L.P.n.	8/9/83
5L 5A 4A 0S	2 TARAPONTO	no correrá	3/53	Tan Pronto-Royal Song	A.Giovanetti	5 a 7½ cpos. de Farsanton 56	I.Guias	53	6.331 en 29.947	1'13"1/5	L.P.n.	15/9/83
3S 1S 0A 4A	3 BACKGAMOND	H.Ponce	3/53	Cipol-Delta Bay	M.Gervasoni	6 a 11 cpos. de Ultraje 56	H.Ponce	55	42.557 en 392.839	1'45"	S.I.p.	31/8/83
6A 1S 6S 0S	4 EL INCA	J.Abregú	3/53	Halali-La Ranilla	J.Ubalton	5 a 2 cpos. de Evocador 56	M.Abregú	56	4.255 en 122.137	55"2/5	Arg.n.	20/8/83
5S 3S 1S 3S	5 NENAZO	J.Valdivieso	3/53	Tan Pronto-Tripulada	O.Puente	6 a 8 cpos. de G.Barbas 56	J.Valdivieso	55	82.736 en 392.839	1'45"	S.I.p.	31/8/83
6A 3S 3A 3L	6 BEREKING	no correrá	3/56	Bereber-Queen's Pudding	P.Spinelli	7 a vs. cpos. de G.Barbas 56	H.Artigas	56	1.526 en 42.553	57"3/5	Arg.n.	10/9/83
5S 2S 2S 4A	6a MEXICALI	H.Artigas	3/53	Mariache-Gun Moll	Idem	2 a ½ cpo. de El Inca 56	G.Sena	54	1.151 en 42.553	57"3/5	Arg.n.	10/9/83
2S 1S 3S 3S	7 EL SACRAMENTO	no correrá	3/53	Estribo-Sweet Star	M.Dacosta	1 por 2 cpos. a P.Fuerte 56	H.Libré	56	22.534 en 399.828	56"3/5	S.I.n.	27/7/83
1L 6A 0S 1S	8 PR. SOY	J.Maciel	3/56	El Botija-Pulchinela	A.Gallardo	1 por vs. cpos. a Alerín 56	J.Maciel	55	15.263 en 67.283	1'13"2/5	L.P.n.	8/9/83
1S 1S 5A 3A	9 EVOCADOR	J.Batruni	3/56	Mysolo-Evasion	F.Hilarrachea		J.Batruni	56	22.837 en 392.830	1' 4/5	S.I.p.	31/8/83

Candid.: EL INCA (4) — Enem.: Evocador (9) — Nenazo (5)

2ª CARRERA — Pr. S. DEVIL (Final. 1ª doble - Com. 2ª doble) - 2.000 Mts. — A las 16.30

(APUESTAS A GANADOR, EXACTA Y TRIFECTA)

2S 4A 4S 1S	1 LA EMPERATRIZ	M.Planas-2	4/54	El Escorial-Heptilan	P.Costa	2 a V.Min. de R.Cristina 56	M.Plana	55	12.635 en 388.927	2' 4"2/5	S.I.n.	14/8/83
2S 4S 1A 2A	2 SIEMPREAVANTE	V.San'netti	4/54	Practicante-Signora	C.Boselli	2 a ¾ cpo. de F.Jugadora 54	J.Sanguinetti	54	56.802 en 253.384	2' 4"	S.I.n.	2/9/83
6S 1A 3A 0S	3 AT FREEZING	D.Orcellet	4/54	Angriff-Cool Air	J.Munoz	6 a 5 cpos. de F.Jugadora 56	D.Orcellet	56	4.273 en 266.524	2' 4"	S.I.n.	7/9/83
4S 1S 2S 0A	4 FRAU CARICIA	O.Dominguez	4/54	Frari-Cromada	A.Castro	4 a 5½ cpos. de Doribala 56	C.Dominguez	55	12.113 en 209.299	1'39"2/5	S.I.p.	27/8/83
5S 6A 3A 3A	5 REZAGANTE	P.Peralta-3	4/54	Practicante-Rezumba	A.Cardinale	5 a 3 cpos.d e F.Jugadora 56	V.Centeno	56	23.151 en 266.524	2' 4"	S.I.n.	7/9/83
3S 1S 2A 3S	6 CLERECIA	J.Valdivieso	4/54	Circinus-Uquia	J.Calistro	3 a 1 cpo. de F.Jugadora 56	J.Valdivieso	55	52.634 en 266.524	2' 4"	S.I.n.	7/9/83
0S 1A 3A 4S	7 GET DA	M.López-2	4/54	Get Sun-Emenda	J.Antognozzi	8 a 9 cpos. de F.Jugadora 56	M.López	54	8.626 en 266.524	2' 4"	S.I.n.	7/9/83

Candid.: LA EMPERATRIZ (1) — Enem.: Clerecia (6) — Sport: Siempreavante (2)

3ª CARRERA — Pr. HUNGARINO (Final. 2ª doble - Com. 3ª doble - 1ª Ap. cadena) - 1.400 Mts. — A las 17.5

(APUESTAS A GANADOR, SEGUNDO, TERCERO, EXACTA Y TRIFECTA)

0L 0A 0A 0S	1 MODELADOR	G.Retorto	5/57	Sky Don-Morocha	A.Cabrera	9 a 14 cpos. de Rastrojero 56	G.Retorto	56	2.072 en 36.523	1'14"4/5	L.P.h.	11/8/83
0S 0S 0S —	2 la VENTOSO	R.Tavella	5/57	Minera II-Ventisca	Idem	7 a 19 cpos. de Morsanito 55	G.Retorto	55	3.051 en 74.102	1'53"	S.I.p.	1/8/83
0S 5S 0S 0S	2 SIGLO	H.Guias	5/57	Super Cavalier II-Señita	P.Marchand	9 a 7½ cpos. de K. Zuylen 57	H.Guias	57	2.951 en 570.808	57"2/5	S.I.n.	11/9/83
4S 3S 2S 3A	3 BATIENTE	E.Bortulé	5/57	Sky Don-Balearica	C.Rossi	4 a 2 cpos. de Sugerido 53	J.Paulé	53	39.149 en 366.724	1'25"4/5	Arg.n.	6/8/83
6S 0L 2S 2S	4 CAP IM	R.Moli-3	5/57	Snow Captain-Fernanda	R.Rojas	6 a 12 cpos. de Fumón 57	L.Zárate	57	33.730 en 219.909	1'38"1/5	S.I.n.	7/9/83
0S 0S 0A 0A	4a ELEBAU	J.Alvis	5/57	Louis Beau-Electa	G.Lencinas	11 a vs. cpos. de K. Zuylen 57	J.Alvis	57	5.511 en 570.880	57"2/5	SI.P.	11/9/83
2S 5A 3S 5S	5 NENE SOLO	O.Cosenza	5/57	Flintham-Nena Sola	F.Lerma	2 a ½ cpo. de Macrohe 57	O.Cosenza	57	80.431 en 363.873	1'26"1/5	S.I.p.	27/8/83
3S 0S 6A 0S	6 CANCIOLINO	J.Gómez P.	5/57	Bambolino-Mi Canción	J.Lozano	3 a 6½ cpos. de Macrohe 57	J.Pereira	57	14.496 en 363.873	1'26"1/5	S.I.p.	27/8/83
6A 3L 0A 5S	7 FERVEUR	M.Planas-2	5/57	Sheet Anchor-Feve	G.Wagner	6 a 15½ cpos. de R. Fugh 57	H.Prieto	57	5.060 en 25.004	1'42"	Arg.p.	13/8/83
5S 2S 2A 0S	8 PA'LOGRANDE	O.Ayude	5/57	Atronador-Lady Black	M.Suárez	5 a 6 cpos de Fumón 57	O.Ayude	57	47.505 en 219.909	1'38"1/5	S.I.n.	7/9/83
4S 3S 0S 6S	9 MARAVILHOSO	O.Vega	5/57	Atlas-Drifter	O.Nardi	4 a 10½ cpos. de Macrohe 57	C.Pintos	55	87.056 en 363.873	1'26"1/5	S.I.p.	27/8/83
6S — — —	10 MON NITON	C.Domingo-4	5/57	Mount Tauro-Bearnerita	R.Trejo	6 a 11 cpos. de A. Press 57	C.Agüero	57	14.610 en 1.402.955	58"3/5	S.I.n.	12/9/83
0L 0S 3L 0L	10a VINICIO	J.Romero-3	5/57	Vitaven-Nina Linda	E.Braga	7 a 9 cpos. de P. Salto 56	E.Martí	50	2.557 en 90.304	1'14"3/5	L.P.n.	15/9/83
— — — —	11 NON TROPPO	P.Sahagian	5/57	Con Brio-Snow Night	V.González	Debuta	—		—	—	—	—
0S 6A 5S 6S	12 CONIDLER	R.Ioselli-4	5/57	Idler-Contree	I.Galván	11 a 7 cpos. de Sugerido 53	A.Gianino	57	7.841 en 366.724	1'25"4/5	Arg.n.	6/8/83
— — — —	13 HALITO	no correrá	5/57	Fiacre II-Hand Wood	M.Ahumada	Debuta	—		—	—	—	—
— — — —	14 MUY PILLADO	no correrá	5/57	Make Gold-Muy Pillada	J.Perez	Debuta	—		—	—	—	—
2S 3S 6S 6S	15 ABED KAST	H.Libré	5/57	Abedul-Tulincha	A.Escobar	2 a ½ pczo. de Sugerido 53	C.Pintos	54	13.328 en 366.724	1'25"4/5	Arg.n.	6/8/83

Candid.: NENE SOLO (5) — Enem.: Maravilhoso (9) — Sport: Abed Kast (15)

4ª CARRERA — Pr. MENTOLATUM (Final. 3ª doble - Com. 4ª doble - 2ª Ap. cadena) - 2.000 Mts. — A las 17.35

(APUESTAS A GANADOR, SEGUNDO, TERCERO, EXACTA Y TRIFECTA)

4S 3S — —	1 FIN BEC	H.Libré	3/56	Kasteel-Finery	J.Garcilazo	4 a ½ cpo. de Pan de Oro 56	P.Armada	56	28.373 en 266.534	1'36"2/5	S.I.n.	11/8/83
0S 0S — —	2 TUTEL	J.Valdivieso	3/56	Telefónico-Tu Esperanza	R.Rodriguez	8 a 13 cpos. de Ataman 56	H.Libré	55	5.243 en 341.313	1'49"3/5	S.I.n.	11/9/83
0S 0S — —	3 BEATY	J.Jarcovsky	3/56	El Virtuoso-Barimpa	J.Garcia	12 a vs. cpos. de Ataman 56	J.Jarcovsky	56	33.425 en 341.313	1'49"3/5	S.I.n.	11/9/83
0S 0S 0S —	4 CERECERO	no correrá	3/56	Pardallo-Good Cherry	P.Spinelli	11 a 18 cpos. de Ataman 56	H.Artigas	55	5.263 en 341.313	1'49"3/5	S.I.n.	11/9/83
6A 0S 6S —	5 N. SOLO	D.Orcellet	3/56	P.Solo-Minegra	M.Gervasoni	6 a 7 cpos. de Le Trianon 56	M.Sarati	56	4.426 en 133.820	1'38"2/5	Arg.p.	28/8/83
— — — —	6 BLUEFISH	R.Sosa	3/56	Circinus-Bluefin	A.Salvati	Debuta	—		—	—	—	—
0S — — —	7 EL MARRUECO	J.Reynoso-4	3/56	El Abra-Snow Kiss	O.Lorenzo	11 a vs. cpos. de Faranlog 55	H.Costantino	53	20.063 en 53.220	1'31"2/5	S.I.n.	4/8/83
2S 5S — —	8 P. PRINCE	E.Olguin	3/56	Passionate Pirate-Mueca	H.Santos	2 a 3 cpos. de Ataman 56	E.Olguin	56	48.373 en 341.313	1'49"3/5	S.I.n.	11/9/83
— — — —	9 EL ROCKERO	no correrá	3/56	Up-Cantinera	R.Romero	Debuta	—		—	—	—	—
— — — —	10 KIBUR	A.Sánchez	3/56	Atronador-Kansas	O.Ojeda	Debuta	—		—	—	—	—
0A 0S 0A 0A	11 PAN DE REY	R.Laitán	3/56	Crest Pan-Harem Queen	J.Maldotti	Debuta	—		—	—	—	—
2S 4S 0S —	12 EL DIRECTOR	N.Mezzotero	3/56	Cipayo-Black Music	C.Ferro	2 a 4 cpos. de I. Pirate 56	N.Mezzotero	56	113.411 en 472.735	1'35"2/5	S.In.	21/8/83
— — — —	13 EL RELAMPAGO	no correra	3/56	El Abra-Snow Madness	R.Siniani	Debuta	—		—	—	—	—
4S 6A 5A —	14 LINAJE	O.Ayude	3/56	Lefty-Lumineuse	J.Ferro	4 a 3 cpos. de Ataman 56	M.Plana	51	33.988 en 341.313	1'49"3/5	S.I.n.	11/9/83
0A 0A 0A —	14a M. JIMMY	M.Planas-2	3/56	Aberdeen Park-Miss Terio	Idem	7 a 8 cpos. de Le Trianon 56	M.Plana	54	6.255 en 133.820	1'38"2/5	Arg.p.	28/8/83
0S 0S — —	15 AIR CONDITION	O.Conti-4	3/56	Angriff-Cool Air	I.Nuñez	10 a 14 cpos. de Gutemberg 56	A.Giannino	56	2.355 en 911.728	50"2/5	S.In.	18/12/82

Candid.: EL DIRECTOR (12) — Enem.: Fin Bec (1) — Sport: Pirate Prince (8)

5ª CARRERA — Pr. VACHEROT (Final. 4ª doble - Com. 5ª doble - 3ª Ap. cadena) - 1.200 Mts. — A las 18.10

(APUESTAS A GANADOR, SEGUNDO, TERCERO, EXACTA Y TRIFECTA)

0S 5S 0S 4S	1 P. MIMADA	T.Benitez-4	4/57	Chupito-Good Case	A.Aguirre	10 a 21 cpos. de S.Conmigo 56	T.Benitez	55	3.431 en 362.532	1'36"2/5	S.In.	31/7/83
— — — —	2 THAMAR	J.Maciel	4/57	Thyco-Mistra	H.Sarina	Debuta	—		—	—	—	—
0S 2S 4S 0A	3 EGOCENTRICA	H.Uñates-4	4/57	Egocéntrico-Bobolina	R.Bayardi	12 a vs. cpos. de A.Wood 56	H.Uñate	55	13.114 en 278.926	57"3/5	S.In.	21/8/83
— — — —	4 HUMANISTICA	no correrá	4/57	Hekaton-The Republic	M.Gervasoni	Debuta	—		—	—	—	—
0S 2S 6A —	5 SINCERANTE	R.Pedernera-3	4/57	Practicante-Stylée	J.Penna	9 a 8 cpos. de Christian 56	H.Costantino	56	221.497 en 618.204	1'22"	S.In.	22/10/82
0S 3S 4S 5S	6 GRAN GLORIA	J.Cervantes-2	4/57	Gran Cronista-Patagona	E.Perdomo	12 a vs. cpos. de J.Cua 56	M.Sarati	56	62.534 en 392.939	1'23"	S.In.	11/8/83
6A 0S 5A 0A	7 LITERATA	P.Peralta-3	4/57	Pales-Gorostiaga	J.Martinez	6 a 2 cpos. de S.Fast 56	Q.Peralta	50	2.175 en 173.029	1'8"2/5	Arg.p.	28/8/83
6S 3S 6A 0S	8 TERCIASTE	O.Tabares-3	4/57	Juraste-Teresa Cua	O.Saiz	6 a 5 cpos. de F.Logic 56	O.Tabares	56	9.928 en 388.029	57"3/5	S.In.	21/8/83
0A 0S 0A 0A	9 MISS TERNURA	E.Figueroa-4	4/57	Ecuánime-Nocturna	M.Menéndez	10 a 14 cpos. de Tany 56	J.Caro	54	1.151 en 98.293	1'14"	Arg.n.	4/8/83
3L 0S 0L 0L	10 ROYAL SUSY	L.Zárate	4/57	Snow Royal-Lauraine	F.Di Lauro	3 a 1 cpo. de Que Claridad 56	L.Zárate	56	5.263 en 90.725	1'15"2/5	L.P.n.	4/8/83
0S — — —	11 S. MARLENE	L.Sosa	4/57	Forgotten Dreams-Cayambia	R.Garcia	15 a vs. cpos. de F.Logic 56	L.Sosa	56	4.141 en 388.029	57"3/5	S.In.	21/8/83
5S 6A 4S 2S	12 LA FANTASIA	C. Bertoldi	4/57	El Abra-Mad Melody	L.Saccone	5 a 2 cpos. de M.Azul 56	C.Bertoldi	55	28.373 en 278.272	1'26"2/5	S.I.p.	27/8/83
3S 4S 0A 6A	13 MISS MID	R.Durante	4/57	Mid-Miss Chascomús	A.Dominguez	3 a 5 cpos. de J.Kike 56	R.Durante	56	33.827 en 324.138	58"3/5	S.I.n.	7/9/83
0A 0A 0S —	14 RYAN'S	R.Sosa	4/57	Four Fingers-Roteta	S.Cabral	18 a vs. cpos. de Majagua 56	H.Castro	51	3.141 en 482.937	1'4"2/5	Arg.n.	18/2/83
0A 0S 5S 2S	15 B. GLEAM	J.Bretón	4/57	Brio Khan-Golden Gleam	A.Benitez	13 a vs. cpos. de D.Dancer 57	J.Bretón	56	2.993 en 119.828	1'25"2/5	Arg.n.	9/9/83

Candid.: GRAN GLORIA (6) — Enem.: Sincerante (5) — Sport: Miss Mid (13)

6ª CARRERA — Pr. SESEN (Final. 5ª doble - Com. 6ª doble - 4ª Ap. cadena) - 1.000 Mts. — A las 18.40

(APUESTAS A GANADOR, SEGUNDO, TERCERO, EXACTA Y TRIFECTA)

4A 5S 0S 0S	1 PA' LA RUBIA	D.Orcellet	5/57	Paquin-Minajou	A.Castro	4 a 6½ cpos. de C. Moulia 56	D.Orcellet	57	997 en 143.356	58"2/5	Arg.n.	20/8/83
3L 0S 0S 0S	2 W. CLUB	A.Medina-2	5/57	R.Words-Club Continental	R.Gaitán	3 a 3 cpos. de Navaja 56	J.Ojeda	56	9.648 en 72.718	1'10"1/5	L.P.p.	14/8/83
0A 0A 3A 3L	3 AQUIMIN	T.Aguirre-4	5/57	Minotaur-Aquitam	M.López	7 a 10½ cpos. de M. Rilla 53	T.Aguirre	53	1.199 en 63.644	58"	Arg.n.	9/9/83
0S 0A 0L 0A	4 EMANCIPADORA	A.Ramos	5/57	Emancipado-Antsina	J.Vallejos	12 a vs. cpos. de F. Del Rosario 56	J.Lavia	53	1.619 en 989.516	57"1/5	S.In.	19/1/83
0A 0S 5S 0S	5 THETIS	V.Sanguinetti	5/57	Salk-Thai San	R.Montero	10 a 13½ cpos. de Elogiada 57	R.Ioselli	54	607 en 118.534	1' 5"	Arg.n.	27/8/83
0S 2S 4S 3S	6 BEQUEFE	P.Armada-2	5/57	Beque-Fair Baby	R.Reigert	8 a 9¼ cpos. de La Pilla 57	P.Armada	55	41.752 en 154.081	1'23"4/5	S.In.	12/8/83
0A 3S 2S 2A	7 LMAKA	O.Tabares-3	5/57	Indian Summer-Su Alma	C.Boselli	7 a 9 cpos. de K. Kind 55	V.Centeno	55	14.913 en 66.624	58"1/5	Arg.n.	9/9/83
— — — —	8 VIL VIRGINIA	no correra	5/57	Villele-Virginia City	N.P.Agout	Debuta	—		—	—	—	—
5A 5S 6S 0S	9 MELANCOLIAS	J.Valdivieso	5/57	Happy Hypocrite-Respetable	C.Abril	5 a 6½ cpos. de C. Noulia 56	R.Siniani	54	6.810 en 143.356	58"2/5	Arg.n.	20/8/83
0A 6S 0S 0S	10 R. TOP	R.Barrueco-2	5/57	Redtop-Ailili	A.Benitez	8 a 10¾ cpos. de M. Rilla 53	R.Barrueco	55	1.442 en 63.444	58"	Arg.n.	9/9/83
4A 0A 0S 0S	11 VETEADA	C.Flores-2	5/57	Vitaven-Araqua	A.Cardinale	4 a 4¾ cpos. de K. Kind 55	C.Flores	55	10.213 en 66.246	57"1/5	Arg.n.	9/9/83
3A 0S 4S 6S	12 GANANITA	J.Bretón	5/57	Gemini Six-Amparo	G.Medina	3 a 4½ cpos. de M. Rilla 53	J.Bretón	53	738 en 63.644	58"	Arg.n.	9/9/83
2A 0S 0S 4A	13 LA JUNQUERA	F.Pedrozo-2	5/57	Saxofón-Doña Eugenia	H.Ramirez	2 a cza. de K. Kind 55	F.Pedrozo	55	11.271 en 66.624	57"1/5	Arg.n.	9/9/83
0S 0S 0S 4L	14 SIN FRANQUEZA	R.Laitán	5/57	Con Este-Vitriana	J.Flol	7 a 6½ cpos. de P. Snow 57	R.Laitán	57	33.746 en 270.770	1' 2"1/5	S.I.p.	31/8/83

Candid.: LA JUNQUERA (13) — Enem.: India Maka (7) — Sport: Bequefe (6)

7ª CARRERA — Pr. PECARI (Final. 6ª doble - Com. 7ª doble - 5ª Ap. cadena) - 1.200 Mts. — A las 19.10

(APUESTAS A GANADOR, SEGUNDO, TERCERO, EXACTA Y TRIFECTA)

5S 5A 6S 4S	1 MATA MIL	R.Laitán	4/57	Matun-Duchessa	M.Sarachi	5 a 6 cpos. de A.Wood 56	N.Mezotero	56	7.273 en 276.273	57"3/5	S.I.n.	21/8/83
0S 0S — —	2 S. MIA	H.Galeppi	4/57	Good Bloke-Stella Rosse	H.Torres	10 a 14 cpos. de C.Queen 57	H.Galeppi	56	4.726 en 1.982.035	1'23"2/5	S.I.n.	4/9/83
3A 0A 3S 5S	3 BALL STREET	O.Ilarione	4/57	Snow Ball-Swapker	M.Suárez	3 a 7½ cpos. de Cachimba 56	O.Tlar'ne	50	13.387 en 135.991	1' 5"	Arg.n.	10/9/83
0S 0S 5S 0A	4 C. ANIMADA	J.Romero-3	4/57	Face Card-Polvorita	R.Pavón	8 a 9 cpos. de A.Wood 56	D.Suárez	55	4.263 en 276.273	57"3/5	S.I.n.	21/8/83
4S 4S 2S 3S	5 PALACHUNGA	V.Sanguinetti	4/57	Shaddock-Machari	I.Galván	4 a 3 cpos.de M.Azul 56	C.Pintos	56	32.635 en 288.736	1'26"2/5	S.I.p.	27/8/83
3A 6A 5A 4A	6 BIEN DIABLA	M.Lezcano	4/57	Barilone-Diabla	M.Gervasoni	3 a 5 cpos. de Trifera 56	M.Lezcano	56	8.273 en 122.839	1' 3"2/5	Arg.n.	10/8/83
— — — —	7 DISPIGLASS	V.Centeno	4/57	Snow Glass-Miss Pigalle	E.Sauro	Debuta	—		—	—	—	—
0L 0S 0S 0S	8 R. VIC	no correrá	4/57	Farley-Dynastic Melody	J.Espindola	7 a 9 cpos. de R.Big 56	L.Triviño	55	9.118 en 49.283	1' 8"2/5	L.P.n.	7/8/83
2L 3L 2L 0S	9 GARYEGA	J.Abregú	4/57	Garcilazo-Flor Andariega	J.Ubalton	2 a 1 cpo. de R.Big 56	D.Suárez	51	11.515 en 49.283	1' 8"2/5	L.P.n.	7/8/83
0S 5S 0S —	10 MEDILUZ	O.Tabares-3	4/57	Ruterito-Productiva	O.Saiz	14 a vs. cpos. de F.Logic 56	E.Tasende	56	9.928 en 388.920	57"3/5	S.In.	21/8/83
2L 5L 2L 6L	11 Q. PASION	M.Garcia	4/57	Pasionario-Queen Fidelity	H.Pavarini	2 a 21 cpos. de Beckenes 57	R.Ramallo	55	1.283 en 27.836	1'21"2/5	L.P.n.	19/8/83
0A 0S 0A —	12 COQUIMBA	R.Sosa	4/57	Prince Dilemma-Coquine	S.Cabral	12 a vs. cpos. de La Isla 58	R.Sosa	56	2.553 en 76.283	1'18"2/5	Arg.n.	13/8/83
3A 3S 4S 0A	13 ENCHANTOLA	P.Peralta-3	4/57	Enchanter II-Lemola	A.Cardinale	3 a 3 cpos. de C.Gial 58	P.Peralta	56	6.253 en 99.820	1'15"	Arg.p.	13/7/83
0S 2A 5A 0S	14 METAMORFOSIS	W.Blanco-4	4/57	Marronier-Tucumán	C.Bastiani	7 a 8½ cpos. de Dominga 56	G.Sabin	56	52.634 en 266.524	1'11"3/5	S.I.n.	7/9/83

Candid.: BALL STREET (3) — Enem.: Palachunga (5) — Sport: Enchantola (13)

POTRILLOS EN 20 CUADRAS

Son todas de tipo común las trece carreras que integran la programación de hoy en el norte, pero algunas de cualquier manera despiertan singular interés, por ejemplo la de cuarto turno, con dos kilometros de recorrido y reservada a potrillos de 3 años perdedores. Sin duda ha sido organizada debido a la proximidad de la disputa del Gran Premio Jockey Club, destino que tendrá, seguramente, el ganador de la prueba y esa pretensión seguramente entra en los calculos de Carlos Ferro, que presentará a El Director, un hijo de Cipayo y Black Music, cuya chance es la que encuentra mayor asidero dado el resultado de su última presentación. Un segundo puesto de Ivory Pirate, que ya ganó dos respalda la gestión del nieto Lacydon y no solo eso porque en la corrida en el césped, demostró que irá muy bien a la distancia.

También es importante el cotejo inicial, porque participarán productos de tres años, ganadores de una o dos carreras y cuyo fuerte es la velocidad y a renglón seguido, en 2000 metros se cotejarán yeguas de 4 años y más edad, también ganadoras de una o dos pruebas. Dos capítulos de atracción a los que se agregan el premio "A reclamar" y el desquite, una verdadera lotería debido a las chances parecidas.

Elvio Bortulé.

APILESE

Puede resultar acertado seguirlo en todas a Elvio Bortulé, pues correrá tres competidores con gran chance, principalmente Native Hula (9ª.), pero también tiene a Batiente (3ª.) y Pitucona (10ª.) que se pasan de lance. Y ante las perspectivas de un triple de alto vuelo. ¡Apilese!

1ª CARRERA — Pr. REMANSO (Final. 7ª doble - Com. 8ª doble - 6ª Ap. cadena) - 1.000 Mts. — A las 19.40

(APUESTAS A GANADOR, SEGUNDO, TERCERO, EXACTA Y TRIFECTA)

ULT. PERF.		ANOTADOS	JOCKEY	e/k.	PADRE-MADRE	CUIDADOR	ULTIMA PERFORMANCE	JOCKEY	Kl.	COTIZACIONES			Tiempo	Hip./Pta.	Fecha
0L 0L 6A	1	N. BRAVA	O.Conti-4	5/57	Massenet-Tiaca	J.Muñoz	3 a 9½ cpos. de C.Nelly 57	O.Addati	57	1.754	en	27.147	1'34"3/5	L.P.p.	26/6/83
5S 5S 0S	2	VASISDAS	H.Blanco-2	5/57	Snow Tiger-Vasillssa	R.Martinez	8 a 9½ cpos. de Anacapri 57	H.Blanco	55	19.600	en	315.663	1'27"2/5	S.I.n.	17/7/83
1L 6L 2L	3	AH LA MAZORQUERA	M.Barroso	5/57	Ahascragh-Georgina Queen	I.Alamo	9 a 17½ cpos. de Cancun 57	F.Pedrozo	52	6.380	en	146.531	1' 6"	L.P.n.	11/9/83
4S — —	4	B. SCOTLAND	H.Artigas	5/57	Duncan-Baquelina	P.Spinelli	7 a 1 cpo. de G.Bella 53	L.Acuña	55	21.340	en	256.575	1' 2"4/5	S.I.p.	31/8/83
0S 0S —	5	S. BESARIA	C.Arena-4	5/57	Beniamino-Besaria	H.Maduri	4 a 6 cpos. de P.Snow 56	C.Arena	54	1.681	en	270.770	1' 2"1/5	S.I.p.	31/8/83
0A 0A 0S	6	ARROYEÑA	E.Figueroa-4	5/57	El Espia-Begonia Pilla	J.Uyemas	4 a 3¾ cpos. de M.Rilla 53	E.Figueroa	53	1.026	en	63.644	58"	Arg.n.	9/9/83
5S 0S 0S	7	KAPETTA	O.Frávega	5/57	Kazan-Aspetta	H.Bravo	5 a 7½ cpos. de P.Snow 56	M.Cardozo	56	47.340	en	270.770	1' 2"1/5	S.I.p.	31/8/83
0S 0A 0A	8	SOHOTUCHA	J.Oural	5/57	Sonorito-Libertucha	J.Dabul	5 a 5½ cpos. de Spektra 57	J.Oural	57	2.126	en	34.358	1' 8"3/5	L.P.n.	18/8/83
— — —	9	NAIDES	J.Maciel	5/57	Mantecon-La Cate	G.Giura	Debuta	—		—		—	—	—	—
0S 0S 5S	10	PATRIPOI	N.Hernández-4	5/57	Poitiers-Patriarcal	J.Jiménez	10 a 11 cpos. de P.Snow 56	D.Hernandez	54	2.105	en	270.770	1' 2"1/5	S.I.p.	31/8/83
— — —	11	SNU GGY	D.Soto	5/57	Snuggle-Pana	J.Aman	Debuta	—		—		—	—	—	—
4S 2A 3A	12	DALWOOD	R.Laitán	5/57	Urbitador-Vieni Cua	C.Rillo	5 a 7½ cpos. de M.Rilla 53	R.Laitán	57	8.093	en	63.644	58"	Arg.n.	9/9/83
3S 0S 6S	13	LA EXTENSIBLE	O.Labanca-2	5/57	El Exclusivo-Hawalan Lady	E.Escobedo	2 a 5 cpos. de P.Snow 57	D.Suárez	54	41.570	en	270.770	1' 2"1/5	S.I.p.	31/8/83
4S 3S 0S	14	POLENTA	J.Igarategui	5/57	Aberdeen Park-Palmyra	J.Caffarelli	6 a 8 cpos. de M.Rilla 53	J.Igarategui	57	2.061	en	63.644	58"	Arg.n.	9/9/83

Candid.: NAIDES (9) — Enem.: La Extensible (13) — Sport: Polenta (14)

2ª CARRERA — Pr. MATACH (Final. 8ª doble - Com. 9ª doble) - 1.200 Mts. — A las 20.10

(APUESTAS A GANADOR, SEGUNDO, TERCERO, EXACTA Y TRIFECTA)

— — —	1	NATIVE HULA	E.Bortulé	4/57	Exactly Native-Danatula	H.Suárez	4 a 2 cpos. de A. Wood 56	E.Bortulé	56	17.283	en	277.836	57"2/5	S.I.n.	21/8/83
0A — —	2	TANI	H.Costantino	4/57	Flintham-Bacanita	J.Penna	13 a vs. cpos. de O. Sine 56	H.Cost'no	56	1.007.501	en	1.156.794	56"2/5	S.I.n.	25/9/82
6S 0S 3S	3	ARIANE	M.Sarati	4/57	El Andaluz-Arajala	A.Montero	11 a 7 cpos. de F. Logic 56	M.Sarati	56	12.113	en	388.920	57"2/5	S.I.n.	21/8/83
4L 0L 2L	4	CARNESS	M.Garcia	4/57	Lord Lambourn-Carpaina	H.Benesperi	6 a 13 cpos. de Z. Nacha 56	M.Garcia	56	16.263	en	198.090	1'15"2/5	L.P.n.	4/9/83
0S 4S 4S	5	SALTEADA	R.Ioselli-4	4/57	Snow Caravan-Absoluta	J.Maldotti	9 a 9 cpos. de Maca 54	V.San'tti	55	27.635	en	277.928	1'23"2/5	S.I.n.	11/6/83
4S 6S 3S	6	BARBINCHA	P.Cruz	4/57	Disidente-Barbudita	C.Rossi	10 a vs. cpos. de Neubiel 56	H.Libré	56	162.634	en	2.198.293	58"3/5	S.I.n.	18/5/83
6S 2S 6S	7	MALETERA	J.Val'eso	4/57	Masqued Dancer-Soy Tuya	M.Teves	10 a vs. cpos. de B. Niña 57	R.Ioselli	55	23.646	en	255.634	58"3/5	S.I.n.	10/8/83
3S 0A 5A	8	SUEÑA CARLA	O.Conti-4	4/57	F. Dreams-Primaverille	J.Jurnet	2 a 4 cpos. de J. Kike 57	O.Conti	56	62.634	en	325.364	58"3/5	S.I.n.	7/9/83
— — —	9	MAS RANCHA	J.Michelli	4/57	Marvellous-Rancha Ta	J.Scaramuzzi	12 a vs. cpos. de J. Kike 57	J.Michelli	55	2.738	en	325.364	58"2/5	S.I.n.	7/9/83
0S 0S 0S	10	POETIC MOON	C.Vera-3	4/57	Menguante-Vida	F.Girardi	10 a vs. cpos. de S. Fast 56	C.Vera	54	2.151	en	172.834	1'8"2/5	Arg.p.	28/8/83
4S 6S 3S	11	SOMBREADA	J.Romero-3	4/57	Masqued Dancer-Solyma	E.Labrador	8 a 7½ cpos. de Tawy 56	E.Bortulé	56	11.726	en	98.928	1'14"	Arg.n.	30/7/83
— — —	12	CUNI	J.G.Pereyra	4/57	Dear Sun-Una Chitaah	C.Quiroga	Debuta	—		—		—	—	—	—
2S 3S 0S	13	MARFRANCE	R.Michelena-4	4/57	Marronier-Tanidora	D.Pascual	7 a 6 cpos. de A. Wood 56	R.Mich'ga	56	48.293	en	277.826	57"2/5	S.I.n.	21/8/83
2A 5S 0S	14	PRINCESS CLAIRE	P.Sahagián	4/57	Prince Dilema-Montañosa	R.Pellegatta	7 a 3½ cpos. de F. Dance 56	P.Shagian	56	8.273	en	255.624	1'24"2/5	S.I.n.	20/9/83

Candid.: NATIVE HULA (1) — Enem.: Marfrance (13) — Sport: Sueña Carla (8)

3ª CARRERA — Pr. SIEMPRE LINDO (Final. 9ª doble - Com. 10ª doble) - 1.000 Mts. — A las 20.40

(APUESTAS A GANADOR, SEGUNDO, TERCERO, EXACTA Y TRIFECTA)

— — —	1	ORBONA	C.Bertoldi	3/56	Farley-Disans	R.Recart	1 por 2 cpos. a Conceptuosa 56	C.Bertoldi	56	73.765	en	372.276	57"1/5	S.I.n.	23/7/83
4A 0A 0S	2	ZARPOQUINA	O.Dominguez	3/56	Paquin-Zarpa	A.Castro	3 a 6½ cpos. de P. Luz 56	O.Dominguez	56	3.821	en	207.280	1'24"4/5	S.I.n.	10/8/83
4L 0S 0S	3	ALICE BOT	O.Montenegro	3/56	Sabot-Ancient Way	G.Godoy	1 por 1½ cpo. a Balbuceante 56	V.Sabin	56	5.651	en	42.767	1'11"	L.P.p.	1/9/83
— — —	4	CASING	J.Jarcovsky	3/56	Neurólogo-Casell	J.Garcia	1 por 2 cpos. de N. Jersey 56	J.Jarcovsky	56	37.398	en	436.543	59"3/5	S.I.h.	9/7/83
— — —	5	PREMIADORA	J.Maciel	3/56	Pepenador-Perla Real	J.Espindola	1 por 3 cpos. a S. Speed 56	J.Maciel	56	63.320	en	311.403	59"2/5	S.I.h.	7/9/83
6S 1S —	6	ANDIE	O.Zapata	3/56	El Virtuoso-Angela	J.Maldotti	3 a 2 cpos. de Ch. Queen 56	O.Zapata	56	27.559	en	209.613	57"4/5	S.I.p.	27/8/83
2S 2S 3S	7	GITANERIA	J.Val'eso	3/56	Bereber-Witch	A.Giovanetti	2 a ½ pzo. de Ch. Queen 56	J.Val'eso	56	56.728	en	209.612	57"4/5	S.I.p.	27/8/83
0L 4L 1L	8	SUEÑA MUÑECA	L.Trivino	3/56	Forgotten D.-Basoñla	D.Gómez	3 a 6½ cpos. de Wencelona 56	A.Rivero	56	2.071	en	51.485	1'9"2/5	L.P.f.	11/9/83
5A 1A 4S	9	JUSTA QUICK	M.Lezcano	3/56	Quick Bluff II-Con Justeza	M.Ger'soni	8 a vs. cpos. de Kurdistan 56	R.Laitán	56	6.745	en	261.239	1'12"3/5	S.I.h.	12/8/83
3A 0S 5A	10	PITUCONA	E.Bortulé	3/56	Laramie Trail-La Presumida	J.C.Caro	1 por 1½ cpo. a Pleurs 56	R.Pedernera	54	15.551	en	148.439	1'11"1/5	Arg.n.	10/9/83
3S 4S —	11	STALL FLOWER	J.Repiso	3/56	Stallwood-Chielata	E.Martucci	1 por ½ pzo. a Inge 56	J.Repiso	56	37.168	en	289.751	1'10"2/5	S.I.n.	24/8/83
6S 4A 0A	12	COMANDA	R.Desvard	3/56	Combé-Deluxe	C.Zalba	8 a 6¼ cpos. de Galaica 56	R.Ferreira	56	2.836	en	230.712	59"	S.I.n.	27/7/83
0A 1A 5A	12a	COMECINA	H.Libré	3/56	Combe-Niña Coca	C.Zalba	6 a 4½ cpos. de R. Sport 56	H.Libré	56	10.828	en	305.202	58"2/5	S.I.h.	5/6/83

Candid.: GITANERIA (7) — Enem.: Orbona (1) — Sport: Andie (6)

4ª CARRERA — Pr. FIESTA NAC. DE LA FLOR (Final. 10ª doble - Com. 11ª doble) - 1.400 Mts. — A las 21.10

(APUESTAS A GANADOR, SEGUNDO, TERCERO, EXACTA Y TRIFECTA)

5A 3S 6A	1	REPUBLICANO	O.Ayude	6/55	Utópico-Reggenza	J.Ferro	4 a 6 cpos. de Recobrado 56	O.Ayude	56	19.283	en	289.837	1'52"	S.I.p.	31/8/83
5A 5S 6S	2	YATERO	J.Batruni	7/51	Mysolo-Yassu	F.Martin	11 a vs. cpos. de C. Rulo 56	J.Batruni	55	9.283	en	255.634	1'25"2/5	Arg.p.	28/8/83
3S 4S 5S	3	BUCEFALO	R.Diaz	5/54	Pince Dilema-Magna Mater	E.Vital	2 a ½ cpo. de El Berto 56	R.Diaz	50	36.900	en	95.553	1'31"1/5	Arg.n.	16/9/83
0A 2S 0S	3a	SOL Y PAMPA	R.Rossi	6/51	Selenio-Indian Baber	A.Haim	8 a 13 cpos. de Recobrado 56	E.Liceri	56	12.836	en	289.837	1'52"	S.I.n.	31/8/83
3S 0L 6S	4	CHIMIRAY	C.Garcia	7/52	Chivato-Palahuita	E.Degregorio	9 a 11 cpos. de Recobrado 56	A.Rivero	55	22.837	en	289.837	1'52"	S.I.n.	31/8/83
2S 5L 0S	5	SUPER TARRO	C.Arena	7/51	Tarrito-Vinchina	M.Sola	4 a 7½ cpos. de Thaut 55	A.Gianino	56	256.910	en	1.035.428	1'24"	S.I.n.	12/12/82
6S 3S 0S	6	CACHO CURDA	H.Libré	5/54	Quitador-Halda	R.Trejo	2 al pzo. de De Prepo 56	H.Libré	55	92.936	en	488.920	1'11"3/5	S.I.p.	27/8/83
1S 3S 1S	7	DON SATU	A.Tarraño	6/51	El Espia-Lorinda	M.Martinez	2 a 1 cpo. de Recobrado 56	J.Batruni	56	33.524	en	289.837	1'52"	S.I.p.	31/8/83
1C 1C 0S	8	YANCO	J.Martinez	4/54	El Andaluz-Yanovick	M.Linares	Ganó en C. del Uruguay	—		—	en	—	—	—	—
2A 0A 1A	9	GALPON CUP	no correrá	4/51	World Cup-Maique	P.Fittipaldi	1 a 12 cpos. de S. Roja 54	R.Roncoli	57	18.565	en	856.355	1'51"2/5	Arg.n.	16/1/83
5S 6S 0S	10	RIO BRIO	V.Centeno	7/54	Stage Coach-E. Place	C.Boselli	5 a 6 cpos. de S. Berk 55	C.Bertoldi	55	8.7621	en	295.743	56"4/5	S.I.n.	14/9/83
4A 3S 3S	11	WATER CROSS	A.Ramos	5/54	Greek Waters-Cross Greve	J.Vallejos	3 a 7 cpos. de Noblenmar 56	H.Prieto	56	29.383	en	123.141	1'32"2/5	L.P.n.	18/8/83
0L 6L 1L	12	CHUPETE RED	R.Barrueco	5/51	Redtop-Chaumiere	H.Padula	13 a 8 cpos. de S. Berk 55	J.Caro	57	25.910	en	295.743	56"4/5	S.I.n.	14/9/83
0L 0S 4S	12a	OTOÑO	D.Orcellet	7/51	Climber-Eolida	H.Padula	8 a 7 cpos. de S. Berk 55	D.Orcellet	55	14.310	en	295.743	56"4/5	S.I.n.	14/9/83
6S 1S 1S	13	EL MARSHALL	R.Laitán	6/55	El Abra-Snow Madness	M.Sarachi	7 a 9 cpos. de H. Enot 56	P.Rodriguez	56	15.263	en	339.828	2'3"2/5	S.I.n.	3/8/83
3S 1S 0L	14	SNOW BERG	C.Ramirez	7/51	Barranga-Tawi	R.Recart	1 por 1½ cpos. de Marginador 56	C.Bertoldi	55	87.621	en	291.743	56"4/5	S.I.n.	12/9/83
6S 5S 0L	15	AGAYUDO	no correrá	5/52	Redtop-A'lian Light	E.Clerc	13 a vs. cpos. de Naujac 56	J.Caro	50	19.570	en	349.743	1'21"3/5	S.I.n.	14/9/83
0L 0L 0L	15a	RAZONABLE	M.Garcia	6/51	Atlas-Jaygia	H.Benesperi	6 a 9 cpos. de Crocanto 56	M.Gómez	51	14.115	en	122.131	1'39"	L.P.f.	1/9/83

Candid.: DON SATU (7) — Enem.: Republicano (1) — Sport: Sol y Pampa (3A)

5ª CARRERA — Pr. TAMURE (Final. 11ª doble - Com. exacta doble) - 1.000 Mts. — A las 21.40

(APUESTAS A GANADOR, SEGUNDO, TERCERO, IMPERFECTA Y TRIFECTA)

0S 3S 5A	1	MAGUILA	C.Capdevila	6/57	Meeting-Melosa	L.Bazán	7 a 10½ cpos. de Z. Tel 57	J.Ojeda	57	9.794	en	118.520	1'13"3/5	L.P.n.	25/8/83
0S 0S 0S	1a	QUE LINDO	XX	7/57	Arduo-Cosita Linda	C.Sáenz	8 a 15 cpos. de A. Hope 57	C.Saenz	54	753	en	97.645	1'4"1/5	Arg.n.	19/8/83
0L 0S 0S	2	SUEÑO HEROICO	G.Retorto	5/57	Forgotten Dreams-Muchachita	V.Gonzalez	7 a 14½ cpos. de R. Road 57	G.Retorto	57	22.955	en	251.309	57"2/5	S.I.n.	20/7/83
5S 0S 1S	3	BACHARACH	no correrá	5/57	Bdashd-La Jugada	R.Sarachi	10 a 12 cpos. de Scotchman 57	L.Zárate	57	2.702	en	163.306	56"2/5	Arg.n.	9/9/83
6A 5S 6S	4	ELEBORO	C.Vera-3	5/57	Ecuánime-Nicotiana	F.Girardi	5 a 2½ cpos. de Sitar 53	J.Paulé	53	4.452	en	257.503	57"2/5	S.I.n.	20/7/83
1S 3S 3S	5	PRINCE ATENAS	P.Garnica-2	5/57	Prince Dilemma-Bolita	J.Iglesias	13 a vs. cpos. de Amazado 57	P.Sahagián	57	111.632	en	1.088.139	1'24"3/5	S.I.n.	25/9/82
6S 4S 2S	6	BRONCO STONE	V.San'tti	5/57	Broncolein-Dra. Activity	J.Oporto	1 por 1½ A. Press 57	V.Sang'tti	57	121.334	en	590.140	57"1/5	S.I.p.	11/9/83
5A 4S 2A	7	GAUCHO BICHITO	R.Comas	5/57	Corallito-Armeña	M.Prátola	3 a 6½ cpos. de R. Road 57	J.Maciel	57	16.053	en	251.039	57"2/5	S.I.n.	20/7/83
0S 5S 1S	8	RUB JULIAN	H.Libré	5/57	Rubencito-Adiana	E.Sánchez	6 a 13½ cpos. de S. Ligero 53	H.Libré	57	10.749	en	107.552	1'26"	Arg.p.	13/8/83
4A 3S 0S	9	HOLOCAUSTO	J.Alvis	5/57	Dairy-Halita	T.Ibarra	5 a 7 cpos. de P. E'Puma 57	J.Alvis	57	51.990	en	362.130	1'37"2/5	Arg.n.	18/2/83
6S 5S 5A	10	MAZACUATE	no correrá	5/57	Juraste-Maza-Cua	M.Zapata	3 a 9 cpos. de Canahu 57	E.Bortulé	57	21.340	en	303.256	57"3/5	S.I.n.	10/8/83
2S 3S 3S	11	RESONANTE	O.Dominguez	5/57	Four Fingers-Laida	E.Perdono	3 a 10½ cpos. de Shining 57	O.Dominguez	57	95.300	en	248.649	59"3/5	S.I.p.	31/8/83
4S 5S 1S	12	ESTIRON	C.Bertoldi	5/57	Neurólogo-Samar	R.Recart	3 a 2¼ cpos. de Electronic 57	J.Maciel	57	21.250	en	218.935	57"2/5	Arg.n.	25/2/83
3S 1S 0S	13	HERMES	J.Agüero	6/57	Pardallo-Calliope	D.Castro	1 por 2½ pcos. a V. Crack 56	J.Agüero	57	76.552	en	304.557	1'24"2/5	S.I.n.	7/9/83
4S 3S 3A	14	MORRISON	O.Conti-4	5/57	Siganlo-Flor de Amiga	L.Saccone	4 a 2 cpos. de Scotchman 57	C.Bertoldi	57	15.422	en	163.306	56"2/5	Arg.n.	9/9/83
0A 0S 0L	15	ATENAZADA	J.Leske-3	5/57	Partagas-Tenacite	A.Maver	12 a vs. cpos. de Riviere 56	D.Suárez	56	4.420	en	2.614.858	57"2/5	S.I.n.	4/5/83
0S 0A 0A	15a	GRAN PEPOLI	R.Moli-3	9/57	Electro-Gran Lolita	G.Godoy	10 a 16½ cpos. de R. Road 57	O.Conti	53	424	en	251.039	57"2/5	S.I.n.	20/7/83

Candid.: ESTIRON (12) — Enem.: Resonante (11) — Sport: Morrison (14)

6ª CARRERA — Pr. PARTISAN (Final. exacta doble) - 1.400 Mts. — A las 22.15

(APUESTAS A GANADOR, SEGUNDO, TERCERO, IMPERFECTA Y CUATRIFECTA)

4S 2P 1P	1	JUGUETEANTE	R.Moli-3	6/54	Practicante-Jumax	M.Gervasoni	11 a vs. cpos. de H. Knot 56	M.Sarati	56	35.263	en	253.645	1'51"2/5	Arg.n.	17/8/83
4S 2A 0S	2	YO SOLO SE	L.Alzamora	6/57	The City Again-Yahua	R.Carrio	8 a 9 cpos. de W. Full 56	M.Garcia	55	11.273	en	152.634	1'23"	Arg.n.	10/9/83
2S 0S 2A	3	BAR TURCO	J.Michelli	5/54	Ocean Bar-Atronadora	J.Legulzamón	6 a 12 cpos. de W. Full 56	E.Romero	50	8.954	en	137.937	1'23"	Arg.n.	10/9/83
3S 4S 0S	3a	SUPERADA	J.Aguirre	5/51	Super Cavalier II-Samka	J.Legulzamón	7 a v. min. de Tike 56	H.Ponce	54	24.938	en	188.278	58"3/5	S.I.n.	1/6/83
1A 0S 4S	4	EL EDUAR	V.Sanguinetti	6/54	El Balazo-Optima	E.Ferro	9 a 6 cpos. de Harbour 56	V.San'tti	56	52.434	en	342.839	1'26"2/5	S.I.p.	31/8/83
0S 2S 3S	5	S. LIGERO	A.Ferreras	5/54	Super Cavalier II-Reineta	M.Teves	3 a 1 cpo. de F. Gastón 56	A.Ferreras	56	12.137	en	172.876	2' 3"2/5	S.I.n.	3/9/83
0L 0S 0A	6	COTEJADO	O.Telechea-3	6/54	Carlers Imp-Alabadora	M.Alza	11 a 11 cpos. de Majesty 56	O.Telechea	55	2.635	en	372.835	58"	S.I.n.	7/9/83
0L 0S 0S	6a	EL ROQUE	H.Ponce-3	6/54	Beniamino-Relais	J.Espindola	8 a 8 cpos. de Majesty 56	O.Conti	54	2.837	en	372.835	58"	S.I.n.	7/9/83
2A 1A 4S	7	GESSLER	G.Sena	5/54	Sweet Forli-Germonita	J.Saccone	10 a vs. cpos. de W. Full 56	G.Sena	54	29.383	en	152.634	1'23"	Arg.n.	10/9/83
4A 1S 4S	8	Y. CLIPPER	no correrá	5/57	Cipol-Kitty Hawk	R.Simiani	1 por 2 ½ cpos. a Isidorito 56	J.Val'eso	56	44.524	en	472.834	1'24"	S.I.n.	6/8/83
0S 6S 2A	9	G. MOROCHO	J.Palacios	5/54	Gran Cronista-La Espacial	E.Perdono	1 por 5 cpos. a Isidorito 56	C.Pintos	55	98.293	en	362.634	1'21"2/5	S.I.n.	24/8/83
3S 4S 2S	10	RIVERLEGE	J.Martinez-4	6/54	Snow River-Sortilege	C.Dacosta	6 a 3 cpos. de Don Satu 56	E.Jara	56	62.634	en	398.203	1'28"2/5	S.I.n.	12/8/83
5L 2S 4S	11	WIZZO	H.Libré	5/57	Ex Libris-Donzere	R.Yalet	2 a 3 cpos. de W. Full 56	H.Libré	56	30.829	en	157.825	1'23"	Arg.n.	10/9/83
0S 5S 3A	12	EL MANUEL	no correrá	5/54	El Supremo-Mariela	C.Cosentino	5 a 9 cpos. de W. Red 54	A.Tarraño	56	7.273	en	309.828	1'23"	S.I.n.	11/9/83
5A 0S 1S	13	GOOD HARBOUR	N.Mez'tero	5/57	Benissimo-Anchoray	J.Degregorio	1 por 1 cpo. a Yo Solo Se 54	N.Mezzotero	55	25.141	en	348.203	1'26"2/5	S.I.p.	31/8/83
1S 0S —	14	S. FIGURE	H.Blanco-2	6/54	Stallwood-Snow Figure	A.Bertoldi	1 por 1 cpo. a El Charro 56	V.San'tti	56	552.636	en	2.672.834	1'40"	S.I.n.	8/5/83
2S 3S 2S	15	AMAZADO	P. Saha.ian	5/54	Partagas-Mazagua	J.Reviriego	7 a 8 cpos. de Con Rulo 56	H.Libré	55	21.415	en	99.829	1'24"2/5	Arg.n.	24/7/83
0S 0S 5A	15a	REVE	A.Cervantes	5/54	Dancing Moss-Realizada	A.Figal	11 a vs. cpos. de Pelo de Puma 56	C.Pintos	56	3.298	en	68.827	2' 3"2/5	Arg.n.	10/7/83

Candid: WIZZO (11) — Sport: Amenazado (15) — Enem.: Gran Morocho (9) — Lance: Yo Solo Sé (2)

"JOCKEY CLUB": EL RELOJ NO TUVO PAUSA

Muy animada resultó la jornada de aprontes de ayer en San Isidro, principalmente por la presencia de varios de los probables rivales del Gran Premio Jockey Club. Así es que se lo vio a El Asesor en muy buen floreo en la 4ª cancha de arena y a El Violinista en idéntico ensayo, aunque en la tercera pista. También habilitaron la pista del hipódromo, escenario en el cual El Azar, Fatly y Ustaritz, se movieron en muy buen estilo. Pasemos a los ejercicios norteños.

● **ENSAYOS DE SAN ISIDRO**

(4ª pista de arena, normal)

EL ASESOR, M. Lezcano, 2.000, entre floreo y corrida en 2' 17"; últimos 1.000 en 1' 5" 4/5 con 12" 1/5 de final; INTENSIVE, V. Sanguinetti, 1.000 en 1' 3" 3/5; LA DIVERTIDA, V. Centeno, 1.000 suave, en 1' 5"; CONGRESAL, D. Orcellet, 3.000 de floreo en 3' 27"; PANDIT, G. Retorto, 700 en 43"; NAVIDEÑO FIJA, D. Orcellet, a la par de LINDA VASCA, H. Lencinas, 700 en 44"; CANTICO, V. Sanguinetti, 2.000 a palos falsos, en 2' 15" 3/5; PARADIES, C. Pezoa, 800 suave, opuesto en 54"; TOCADO, V. Sanguinetti, y PENO, C. Pezoa, 1.000 en 1' 4"; MR. TRUE, J. Valdivieso, 1.000 en 1' 3".

(3ª pista de arena, normal)

EL VIOLINISTA, E. Jara, 2.000 entre floreo y corrida en 2' 13"; últimos 1.000 en 1' 5" 3/5 con 12" 1/5 de final; HABLADURIA, J. Bretón, 600 en 35" 2/5; ESTRUENDO, J. Bretón, a la par de CALDINATO, E. Romero, 1.000 en 1' 3" 2/5; CARAÑUELA, O. Zapata, 2.000 de floreo en 2' 17"; FRAU CARICIA, O. Domínguez, 800 opuestos, en 52".

(Césped de carreras)

EL AZAR, H. Blanco, 2.000 entre floreo y corrida en 2' 9"; últimos 1.000 en 1' 4" con 12" de final; FATLY, O. Zapata, 2.000 de floreo en 2' 13"; últimos 1.000 en 1' 2" 3/5 con 12" de final; USTARITZ, con O. Ayude, 2.000 metros en 2' 7" 3/5; últimos 1.000 en 1' 3" 3/5 y los 200 finales en 12" 4/5. La impresión de los cronometristas fue favorable respecto de la exhibición del pensionista de Jorge Ferro, considerando bueno el trabajo con miras al Gran Premio Jockey Club.

SOBRE LA LICITACION PLATENSE

El Ministerio de Economía de la provincia de Buenos Aires respondió hoy públicamente a través de un comunicado "la solicitud radical ante la justicia de que se suspenda la firma del contrato de concesión del Hipódromo de La Plata a una empresa privada.

La nota oficial lleva el título de "El derecho al disenso conlleva la obligación de fundamentarlo" y en la misma se refuta la acusación de la UCR respecto de que dicho acto "lesiona, restringe, altera y amenaza con arbitrariedad e ilegalidad manifiesta los derechos constitucionales del pueblo de la provincia".

En tal sentido, el Ministerio de Economía se pregunta si los derechos del pueblo están centrados en un centro de juego como es el hipódromo, o están referidos "al acceso de condiciones dignas de vida que surjan de igualdad de posibilidades en materia educativa, cobertura médico asistencial, planes de vivienda y mejoramiento laboral".

Tras evaluar las conveniencias de la adjudicación de la explotación a la actividad privada, el comunicado hace hincapié en la sorpresa por la objeción radical acotando que dirigentes de esa agrupación política "se postularon como concesionarios de ondas radiales por períodos que también exceden holgadamente al 30 de octubre de 1983".

Destaca finalmente el ministerio de Economía la contradicción de que tales dirigentes cuestionan la licitación de un hipódromo y avalan con su postulación la licitación de una emisora radial.

HIPODROMO ARGENTINO

COMPETIDORES Y MONTAS PARA EL VIERNES

1ª. CARRERA A las 15.30
Pr. CERRITO - 1.600 Mts.
(Com. Apuesta Doble)
1 Betty 57, J. Sánchez
2 Ojo Si Bajo 57, M. H. López
3 Magoya 57, A. Ramos
4 Transa 57, R. Mezzotero
5 Piensa Quena 57, V. Sanguinetti
6 Pequeña India 57, A. Aguirre
7 Ojota 57, C. Pezoa

2ª. CARRERA A las 16
Pr. AVIVATO - 1.800 Mts.
(Final. Apuesta Doble)
1 Fat Mayor 57, J. Palacios
2 Leinad 57, M. Sarati
3 Spyco 57, L. Angulo
4 Serpenteante 57, H. Tocci
5 Run Fugh 57, P. Sahagián
6 Perpetuel 57, C. Verdasco
7 Akumanso 57, C. Vera
8 Yuzarito 57, V. Sanguinetti
9 Master Tom 57, J. Michelli

3ª. CARRERA A las 16.45
Pr. ROSALES - 1.000 Mts.
(Com. Apuesta Doble)
1 Larkero 57, J. Caro
2 Rhett Butler 57, I. Gorrais
3 Lindo Mar 57, L. Triviño
4 Adieu 57, M. Mercau
5 El Velocista 57, J. Noguera
6 Siete Hilos 57, X. X.
7 Che Nicola 57, J. C. Torres
8 Tropical Vin 57, A. Medina
9 Sagazmente 57, R. Michelena
10 Gaucho Bravo 57, O. Merlo
11 Tilde 57, H. Libré

4ª. CARRERA A las 17.40
Pr. PULGARIN - 1.400 Mts.
(Fin. Apuesta Doble)
1 Hiberina 57, R. Pedernera
2 Deneb 57, V. Sanguinetti
3 Mystique 57, J. Caro
4 Frau Silke 57, M. Lezcano
5 Navia 57, J. Valdivieso
6 Alight 57, M. Mercau
7 Torcaza Bar 57, M. Plana
8 Campinas 57, J. Michelli
9 Princesa Elvira 57, D. Pascuariello
10 Doña Mía 57, E. Liceri

5ª. CARRERA A las 18.20
Pr. ALARIFE - 1.000 Mts.
(Com. Apuesta Doble Extra)
1 Magic Wind 57, C. Flores
2 El Pocas Plumas 57, A. Llanos
3 Faraper 57, H. M. López
4 Surcoat 57, A. Giannino
5 Bequetordo 57, O. Ayude
6 Dirigame 57, X. X.
7 Bel Mat 57, e. Bortulé
8 Turno Bluff 57, J. Michelli
9 Noble Signo 57, R. Dias
10 Rey Moro 57, H. Libré
11 Warrick 57, R. Eguzquiza
12 Metaxi 57, L. Sosa

6ª. CARRERA A las 19
Pr. ASTUTO Ñ 1.000 Mts.
(Final. Apuesta Doble Extra)
1 Helidita Queen 57, R. Quiroga
2 Old Margaret 57, M. Lezcano
3 Solo Ella 57, P. Rodríguez
4 Roissy 57, X. X.
5 Uhana 57, J. Reynoso
6 Histriónica 57, H. Costantino
7 Chafinita 57, C. Cáceres
8 Pulinla 57, J. Maciel
9 Maureen 57, P. Sahagián
10 Doña Sally 57, J. Batruni

7ª. CARRERA A las 19.45
Pr. MORENO - 1.000 Mts.
(Com. Apuesta Doble Extra)
1 La Suerte 56, J. Romero
2 Playing 56, M. Mercau
3 Beba Elsa 56, C. Vera
4 Clantopic 56, M. Abregú
5 Mujercita 56, C. Flores
6 Bambina Kick 56, L. Aldecoa
7 Sugestión 56, C. Monesterolo
8 Espuma de Mar 56, E. Bortulé
9 Eposcal 56, H. Ponce
10 Aponima 56, P. Sahagián

8ª. CARRERA A las 20.30
Pr. CARICATO - 2.000 Mts.
(Final. Apuesta Doble Extra)
1 Gallette 57, R. Siniani
2 Plany 57, R. Austin
3 Dueña Mia 57, J. Maciel
4 Sureña 57, M. H. López
5 Sincrónica 57, P. Peralta
6 Clocherita 57, R. Pendás
7 Cortinera 57, J. Romero
8 Ana Tic 57, H. Ponce
9 La Comparsa 57, J. Sampertini
10 Many Prel 57, J. Oural
11 La Gloria 57, R. Pedernera
12 Very Clear 57, M. Arias
13 Achara 57, J. Valdivieso

9ª. CARRERA A las 21.15
Pr. GRAN SEÑOR - 1.600 Mts.
(Com. Apuesta Doble Extraordinaria)
1 Don Amabrio 57, L. Alzamora
2 Ardency 57, V. Sanguinetti
3 Luque 57, H. Ponce
3a Pantax 57, D. Orcellet
4 Nice Field 57, O. Ayude
5 Top Spin 57, V. Centeno
6 Epsom Field 57, H. Blanco
7 Sitio 57, M. H. López
8 Daryancal 57, G. Rizzi
9 Yellow Violet 57, O. Zapata
10 Saquiador 57, X. X.
11 All Out 57, J. Jarcovsky

10ª. CARRERA A las 22
Pr. LUMINAR - 1.000 Mts.
(Final. Apuesta Doble Extraordinaria)
1 Stage Craft 54½, X. X.
2 True Boy 59, H. Libré
3 Jet Seller 56½, C. Cáceres
4 Perri 52½, V. Centeno
5 Majesty 50½, J. Martínez
6 Lost 53, J. Ojeda
7 El Pícaro 53½, R. Ferreira
8 Salariado 57½, E. Bortulé
9 Bombón Escocés 55, J. Palacios
10 Magic Boy 48½, J. Batruni
11 Ormuz 53, V. Sanguinetti
12 New Trefle 55, C. Pezoa

crónica CLASIFICADOS

13 RADIO - TV. - ACCES. INSTR. MUSICALES FOTOGRAF. (Cpra - Vta - Perm - Service)

COMPRAS (13)

COMPRO cassettes usados, pago hasta $a 20 c/u. Maipú 484 1º P. Of. 103.

15 SERV. PROFESIONALES CONSULTORIOS-VARIOS (Ofrecidos - Cpra. - Vta - Alq.)

OFRECIDOS (15)

DENTADURAS "SONRIA YA" Nuevas fijas $a 800, rotas, flojas, reformas, extracciones, implantes. 8 - 21 hs. Centro Mecánico Dental. Bulnes 1910, PB - Tel. 97-4113, 84-6049.

16 SERVICIOS VARIOS PARA EMPRESAS Y PARTICULARES

COMPRAS (16)

COMPRO colchón lana. 204-4330.

17 SERVICIOS Y ARTICULOS PARA LA MUJER Y EL HOMBRE

COMPRAS (17)

A 1.000 prendas c/nva. de 1ª a elegir $a 15 c/uno s/límites, 9 a 20 hs. Santa Fe 12700 L. 15, subsuelo.

18 MAQ. DE COSER Y TEJER P EL HOGAR (Cpra - Vta)

COMPRAS (18)

A 3-5 HILOS Overlock. 855-3879.

Centro Odontológico Integral
MECANICA DENTAL
DENTADURAS
ROTAS - NUEVAS - INMEDIATAS
FIJAS - FLOJAS - EXTRACCIONES
IMPLANTES
ESTETICA BUCOMAXILOFACIAL
"SONRIA YA"
Tratamiento Conductos - Rayos X
ATENCION A DOMICILIO
Bulnes 1910 • 84-6049 • 97-4113
HORARIO PERMANENTE

19 AUTOMOVILES PART. Y TAXIMETROS (Cpra - Vta - Perm - Transf.)

COMPRAS (19)

CHOCADOS compro urgente. 53-1272.

27 OFICIOS VARIOS Y OPERARIOS (Pedidos - Ofrecidos)

OFRECIDOS (27)

MOZO turno mañana. 982-5973.

28 PERSONAL P CASA DE FAMILIA - HOTELES Y PENSIONES

PEDIDOS (28)

SEÑORITAS buena presencia 18 a 40 años c/sin experiencia para Night Club de categoría. Sueldo y comisión $a 6.500 aprox. Presentarse con documentos en: "Local 35" Avda. Rivadavia 2219, Cap., de 16 a 20 hs. Tel. 45-8137.

A CHICA cama $a 1.600 ref. 2 pers. 772-1521. Junín 546 5º 9.

MCHA. cama $a 1.600 matrim. solo. 825-1785. Laprida 1126 3º 17.

A MUCHACHA 8 horas $a 1.500. Ugarteche 3236 1º B. 802-3328.

34 EDICTOS CONVOCATORIAS Y AVISOS AL COMERCIO

Rubro 34

Minist. Obras y Serv. Públicos. Subsecr. de Transp. Direcc. Nacional de Transp. Terrestre

EDICTO: En cumpl. de lo dispuesto por la resol. S.E.T. Nº 544/69 se hace saber a los inter. que pueden hacer llegar a esta Dirección Nacional dentro de un plazo de veinte (20) días hábiles después de la última publicación en un escr. orig. y tres copias del mismo, las obser. que estimen pertin. c/resp. a la sig./solic. de permiso present. de conform. con las prescripc. del decreto Nº 3106/61 y su reglam. conex. Expediente Nº 2225/80 nombre de la empresa: Expreso Gral. Sarmiento S.A. línea Nº 176 domic. H. Yrigoyen Nº 57 J.C. Paz, Pcia. Bs. As. Clase de Serv. Transp. de pasajeros. Itinerario prolon. los serv. que cumple con el ramal Chacarita-Tortuguitas (Línea Gral. S. Martín) desde este último punto por el sig. itiner. Luis M. Drago, El Callao, Luis M. Drago, Autop. Ing. Pascual Palazzo ramal a Pilar, Acceso Garín, Av. Patricios, Av. F. Díaz, Henry Ford, Belgrano, Ruta Nac. Nº 9, Bvar. Acceso al complejo Ford, terminal, regresando por las mismas, Parque móvil: sin modific. Ing. Luis J. Fernández Alonso Dir. Nac. Transp. Terrestre.

NUMEROSAS SUSPENSIONES EN PALERMO Y SAN ISIDRO

Extenso parte resolutivo de la Comisión de Carreras de Palermo, dando cuenta de las numerosas sanciones aplicadas, de las cuales la más severa le correspondió al aprendiz Daniel A. Fernández, que permanecerá inactivo durante diez reuniones (21/9 al 7 de octubre), por no conservar su línea en el derecho, uso indebido del látigo y no dejar constancia, en la 8ª carrera del 18, conduciendo a The Waters King. Ocho reuniones (30 al 12 de octubre) al aprendiz Alberto Benigno Aguirre, por no conservar su línea a pocos metros de la largada ocasionando serias molestias, en la 8ª carrera del 16, dirigiendo a Giro Batol. Cuatro reuniones (30 al 5) a Osvaldo Tévez, por no conservar su línea en el derecho final y no ser veraz en sus declaraciones en la 10ª carrera del 18, conduciendo a D'Angio. También cinco reuniones (30/9 al 8/10) al jockey Miguel A. Sarati, por las serias molestias ocasionadas en el derecho final y no dejar constancia, en la 6ª carrea del 18/9 con Ball Fighter. Cinco reuniones (30/9 al 7/10) a Pablo P. Sahagian, por no conservar su línea al entrar al derecho ocasionando molestias en la 4ª carrera del 16/9, con Apodada. Además, por dos fechas fueron suspendidos José L. Batruni (Austerlitz), Juan Maciel (Madrugador), Hugo Costantino (Gran Sirocco) y Eduardo Penas (El Fugado), por inconvenientes durante el desarrollo. Estas penas se cumplirán entre el 20/9 y el 1º de octubre. Por último, multa de $a 50 al cuidador Isdro Alamo, por no haber entregado el compromiso de monta de su pupilo El Patriarca.

● **RESOLUCIONES DE SAN ISIDRO**

La Comisión de San Isidro sancionó con tres reuniones (30 al 20) a José R. Abregú (perdió la línea con Atomicity y una reunión más, por incrementar su peso en 1 kilogramo, conduciendo a Squad.

Hubo apercibimiento para Jorge Valdivieso y Antonio García, por incrementar su peso en 700 y 800 gramos, con Poverero y Plato Volador, respectivamente. Además, suspensión de un mes a los cuidadores Jorge O. García, por presentar a Search Private, antes del término de 10 días de haber sido retirado por justificación veterinaria. Y también un mes a Horacio E. Moreno y Jorge H. Prida, por la no presentación de Yatás y El Ermitaño.

CRONICA PORTUARIA

ENTRAN HOY

Nombre	Pabellón	Procede	Carga	Giro	Hora
Santa Cruz	Argentino	R. Gallegos	Carbón	Dique 3	—
Río Cincel	Argentino	Santos	General	Dique 4	8
Nelloyd W.	Holandés	Yokohama	General	Dna. A	—
ELMA V	Alemán	Hamburgo	General	Dna. Norte	—
E. Fueguina	Argentino	Recalada	Petróleo	D. Sud 3ª	7.30

SALEN HOY

Nombre	Pabellón	Sale de	Carga	Destino	Hora
Miesko 1º	Polaco	Dna. B	General	Rijeka	16
E. Patagónica	Argentino	D. Sud 3ª	Lastre	Recalada	10
B. Fraternity	Griego	Dna. D	General	Montevideo	7

MIENTRAS GIRA EL GLOBO

HOY : QUIN. PROVINCIAL - 20 PREMIOS - 21.30 HS.

Favoritos a la grande			El dato de CRONICA		
94	82	66	41	39	27

HOY : QUIN. NACIONAL - 20 PREMIOS - 23 HS.

Atrasados a la grande			Demorados a los premios		
Centena	Decena	Unidad			
4	9	1	78	37	54
56 s	22 s	17 s	29 s	27 s	28 s

Ultimas 14 grandes		FAVORITOS:	Tres cifras atrasadas a los premios
723	866	A la grande	Centena
206	916	84-78-66	2
383	748		Decena
355	934	A los premios	4
217	574	31-68-89	Unidad
130	309		7
512	688		

Ambos demorados a la grande			El dato de CRONICA		
47	84	32	51	33	25

Lotería de Córdoba Sorteará Mañana

Se redujo la actividad de sorteos para el día de la fecha, ya que el que debía realizarse en Córdoba, fue postergado hasta mañana en el horario habitual de las 22. La medida obedece al paro bancario. En consecuencia hoy habrá sorteos de las quinielas de Provincia y Nacional.

PROVINCIA

1º	625	11º	117
2º	286	12º	859
3º	067	13º	194
4º	889	14º	097
5º	757	15º	466
6º	168	16º	808
7º	601	17º	808
8º	419	18º	192
9º	820	19º	662
10º	561	20º	937

QUINIELA

1º	688	11º	[illegible]
2º	413	12º	[illegible]
3º	714	13º	[illegible]
4º	838	14º	[illegible]
5º	334	15º	[illegible]
6º	950	16º	[illegible]
7º	885	17º	[illegible]
8º	501	18º	[illegible]
9º	483	19º	[illegible]
10º	047	20º	[illegible]

SEÑOR CARNICERO
Hoy 6,30 y 14,30 hs.
LOTES SURTIDOS EN GANCHO
REMATE MAGUAYEN S. A.
Monteagudo 789 - Tel. 91-3908/3748
Parque Patricios (a 5 cuadras de la cancha de Huracán)

LA PAVADA

"Plaza Sésamo" es **una serie educacional mexicana** que se viera entre nosotros hace una década **y que luego fuera defenestrada de las programaciones por considerar que los modismos que utilizaban en los diálogos los intérpretes no eran adecuados para los niños argentinos.** Ahora la misma **asomará nuevamente en las pantallas,** por Canal 11, teniendo como una de sus principales figuras a Raúl Rossi, **quien como se sabe está laborando por aquel país desde hace mucho tiempo.** Irá de 11.30 a 12 horas, a partir del primer lunes hábil del mes que se aproxima.

* * *

Ya está en su albergue transitorio **(un hotel de la Avenida Callao casi Corrientes)** Verónica Castro, luego de haberse sometido **a una serie de curaciones en clínica plástica** donde la operaron semanas atrás **para quitarle algunos kilos de más.** La estrella mexicana había **"producido un rechazo"** en la intervención y fue necesaria **someterla a un enérgico tratamiento antiinfeccioso.** Se anuncia que **pasado mañana volverá a continuar grabando su telelagrimón,** del que lleva adelantados unos quince capítulos.

* * *

Quien **desmiente categóricamente haberse sometido a intervención plástica alguna** es Tita Rouss, **ex esposa de Alberto Olmedo y ex novia de Sandro.** "Que quien diga lo contrario me observe bien de cerca y advertirá que todo está como siempre". **Categórica la señora...**

* * *

Quienes aseguran saberlo todo cuentan que Susana Giménez **habría hecho llegar serias quejas a los productores de "La mujer del año",** obra que protagonizará a partir del próximo mes, **por el vestuario que le fuera confeccionado.** Dicen que **no está nada conforme.** Lo veremos.

* * *

Ayer a las cinco y veinte de la tarde Guillermo Nimo **lustraba sus zapatos en la esquina Corrientes y Libertad** y, a la vez, protagonizaba insólitas situaciones: **saludaba y dialogaba con muchos automovilistas que se detenían cerca de él por imponérselo el semáforo; comentaba de fútbol con los transeúntes y hasta firmaba autógrafos.** Como se ve, el hombre es muy popular.

EL HIJO DE DELON CONDENADO A OCHO MESES DE PRISION

PARIS, 20 (AFP).— Anthony Delon, de 19 años, hijo de uno de los más célebres actores franceses, Alain Delon, fue condenado hoy a una pena condicional de ocho meses de prisión, por robo de automóvil, tenencia ilícita de armas, y por conducir sin el permiso correspondiente. El proceso transformó el tribunal correccional de Versailles en verdadero estudio de cine. Decenas de fotógrafos disparaban sus cámaras para registrar la imagen de Anthony Delon, sentado junto a su cómplice, Marc Mil de 22 años, condenado a una pena condicional de siete meses de prisión.

Con una voz casi inaudible, Anthony reconoció los cargos: el 28 de enero de 1983 robó "por placer" un coche, en el que la policía encontró, en el momento de su detención, un Mac-50 y nueve cartuchos de 9 mm.

Anthony Delon afirmó que había comprado el arma en un bar de barrio de Pigalle de París, ignorando que la misma había sido robada a la gendarmería en julio de 1982.

SUSPENDEN LICITACION DE CANAL 13

La Sala II en lo Contencioso Administrativo hizo lugar a la presentación efectuada por varias empresas de periodismo escrito para que se suspendan las licitaciones de LS 85 Canal 13 y de LR 5 Radio Excelsior hasta tanto la justicia no se expida sobre el recurso de inconstitucionalidad planteado contra el artículo 45 de la Ley 22.285 de Radiodifusión.

Dicho artículo prohíbe a las empresas propietarias de diarios o revistas ser concesionarias de canales de televisión o de emisoras radiales. Su constitucionalidad ha sido impugnada por violar preceptos como el de "igualdad ante la ley" y el "derecho a ejercer toda industria lícita", entre otros.

En virtud de dicha impugnación, varias empresas propietarias de diarios y revistas pidieron una medida de no innovar en las licitaciones de Canal 13 y Radio Excelsior considerando que ellas debían suspenderse hasta que la justicia se pronunciase sobre la constitucionalidad del artículo 45, que las excluye.

En primera instancia el recurso de "no innovar" fue rechazado, pero la Cámara revocó el pronunciamiento por considerar que "un eventual fallo favorable a los intereses de la actora resultaría de cumplimiento imposible si en el ínterin se hubiesen adjudicado las estaciones o servicios complementarios pretendidos".

En efecto, las empresas que impugnan la constitucionalidad del artículo 45 no pueden presentarse a licitación mientras un pronunciamiento judicial no invalide ese artículo. Pero si dicho pronunciamiento se realizase con posterioridad a la licitación, carecería de eficacia para los recurrentes ya que, entre tanto, el canal y la radio habrían sido adjudicados.

Por consiguiente, según la Cámara, corresponde suspender la licitación haciendo lugar a la medida de no innovar, a saber: verosimilitud del derecho invocado; daño irreparable si no se concede la suspensión; caución que el juez fijará para el caso de que se originen perjuicios por haber procedido sin derecho o abusivamente.

Teatro Mezclado con Deporte

TORONTO, 20 (UPI).— El teatro es teatro y el deporte, deporte, pero un pequeño grupo de actores profesionales y aficionados está intentando de probar que los dos ocasionalmente se juntan.

El punto de reunión es el "teatro-deporte", un juego en el que equipos improvisan sobre ideas sugeridas por la audiencia. Un panel de jueces otorga puntos de acuerdo con un sistema comparable al usado en las olimpíadas.

Sin embargo, algunas veces las cosas se dan vuelta. En este acto los espectadores están armados con "ladrillos de esponjas" que lanzan contra un juez si piensan que ha fijado un puntaje muy alto o muy bajo.

La participación de la audiencia es el aspecto fundamental de este deporte creado en 1976 por el escritor y director Keith Johnstone, de Calgary, Alberta.

Mientras asistía a un encuentro de lucha romana, se le ocurrió a Johnstone que los miembros del público deberían participar.

Mientras la mayoría de los participantes en la Liga de Teatro-Deportes de Toronto son profesionales que se ganan la vida en el teatro, existen también aficionados.

Reconocimiento de un Derecho

En una reunión entre representantes de la Asociación Argentina de Intérpretes y de las distintas entidades que agrupan a los exhibidores cinematográficos, se llegó a un acuerdo para que éstos últimos abonen desde el 1° de setiembre último, el "Derecho de intérprete" por cada película argentina exhibida.

Para estipular ese derecho, se ubicaron las salas cinematográficas en distintas categorías y se fijó una cifra fija de plateas diarias como arancel.

Firmado el convenio, el Consejo Directivo de la Asociación Argentina de Intérpretes, envió una nota a las entidades de empresarios cinematográficos en la que expresa: "El Consejo Directivo de la Asociación Argentina de Intérpretes, les formula la siguiente declaración: En las circunstancias especiales que vive el país, el convenio realizado el día 2 del corriente, entre nuestras respectivas entidades, en el que se reconoce por vuestra parte el derecho de intérprete, constituye un acto de verdadero patriotismo, puesto que reconocer la vigencia de una ley, es el mejor camino para construir la democracia que tanto ansiamos los argentinos".

"CINCO LATINOS" TRIUNFAN EN CUBA

LA HABANA, 20 (DPA).— El grupo vocal argentino "Los cinco latinos" concluyó anoche su actuación en escenarios cubanos, con un exitoso recital en el teatro capitalino "Carlos Marx". En su segunda visita a Cuba, "Los cinco latinos" actuaron en la Habana y en la ciudad oriental de Camaguey.

La solista Estela Raval anunció que su grupo incluirá en su próximo disco las canciones "Por quien mere- amor" y "Años" de los compositores Silvio Rodríguez y Pablo Milanés, integrantes de la "Nueva trova".

TODO EN POCAS LINEAS

Los ejecutantes de charango pueden participar de la selección que se está realizando en la sede del Club "Savio 80", hasta el 20 de octubre próximo, con miras al Festival Internacional del Charango, que se llevará a cabo allí mismo, **Soldado de la Frontera 5230,** Capital, el **12 de noviembre** próximo.

* * *

Hoy a las 17, en el Centro Cultural San Martín, **Sarmiento 1551,** se exhibirán "Paisaje cultural renano" y "Hacer un diario". **Mañana** a las **19** en **Reconquista 439,** "Paisaje cultural renano" y "Worpswede". En ambos casos la entrada es libre y presenta **Juan Carlos Aguirre.**

* * *

Hoy en el Teatro Coliseo a las **21,** se realizará un nuevo concierto de la Asociación Amigos del Museo de Arte Moderno. En la oportunidad la violinista **Ana Chamachenco,** ofrecerá un recital, acompañada al piano por **Alfredo Rossi.**

* * *

Pasado mañana en la sala de La Ranchería de la Manzana de las Luces se estrenará la obra de **Anton Chejov,** "La dama del perrito" sobre una adaptación de **Lázaro Kobrynsky** con traducción de **Maurice Jouvet** y puesta en escena de **Luis Rossini.** Interpretarán **Delma Ricci, Héctor Vilmar** y el perrito **"Ari".**

* * *

Durante el mes de **octubre** será anunciado el Premio Bienal al mayor aporte científico 1983 que organiza Unión Carbide Argentina.

* * *

El próximo **viernes 7** de octubre se iniciará en la Asociación Argentina de Actores el curso de "Expresión Corporal" dictado por la profesora **Mónica Penchansky.** Informes en **Alsina 1762,** segundo piso de **14 a 19.**

* * *

Los **martes, miércoles y jueves** a las 22 se trasmite por Radio Rivadavia, "Frente al país", un programa que está a cargo de los periodistas **José Luis Braga** y **Emilio Díaz.**

* * *

Siguiendo con las actividades de la Academia Bach, el sábado a las 18 en Rivadavia 4050 se ejecutarán las cantatas 158 y 55 de J.S. Bach. Serán solistas, Carlos Bengolea y Raúl Neuman.

NOS VISITARA UN DOCUMENTALISTA

El documentalista norteamericano Les Blank y su colaboradora Maureen Gossling estarán en Buenos Aires, a partir de mañana. Presentarán sus filmes, en la sala Leopoldo Lugones del Teatro Municipal San Martín, Corrientes 1530. El viernes a las 12.30 se verá "Burden of dreams" un largometraje que es registro del director Werner Herzog y su película "Fitzcarraldo". Previamente, Blank hará una introducción a su obra. La muestra continuará el lunes y el martes en la misma sala y en el mismo horario.

BIARRITZ QUEDO INAUGURADO

BIARRITZ, 20 (DPA).— El tema de la mujer ocupará esta vez al V Festival del Cine Lírico y Latinoamericano, inaugurado hoy en la ciudad francesa de Biarritz, en el que 16 películas disputan la "Palma de oro", la distinción máxima. En la categoría de películas documentales, en la que por primera vez se otorgará un premio, se presentan diez trabajos.

Ecuador, representado por primera vez en el Festival de Biarritz, concurre con "Mi tía Cora", del argentino Jorge Prelorán, sobre el conflicto entre las generaciones.

La cineasta brasileña Tizoka Yamasaki presenta un retrato de Parahyba mulher Macho, una mujer en los años veinte, mientras México está representado por "Motel", una película de Luis Mandoki, y "El demonio y la dama", de Ariel Zuniga.

Otras películas a presentarse en el festival, que se prolongará hasta el 25 de setiembre, incluyen las producciones argentinas "Pubis angelical" de Raúl de la Torre y "Los enemigos" de Eduardo Calcagno, la película peruana "Ojos de perro" de Alberto Durant, la uruguaya "Mataron a Venancio Flores" de Juan Carlos Rodríguez Castro, y la venezolana "La máxima felicidad" de Mauricio Walerstein.

TV COLOR

Ctdo. $a 6.800.-
Téngalo en 48 Cuotas fijas de:
$a 300.-
int. a venc. 51% t/financ. $a 14.400.-

MALABIA 859 BANFIELD
Col. 79 S. Vicente S. José

ARTISTAS PLASTICOS SALTEÑOS

Pasado mañana, a las 19, será inaugurada la muestra "Artistas plásticos salteños", grupo Eidos. En esta oportunidad, el grupo estará representado por 20 trabajos pertenecientes a Fanny Chuchuy, Josefa Olazo y Felipe Cañizares. La muestra se realizará en la Casa de Salta, Maipú 663 y podrá ser visitada de lunes a viernes de 9 a 19. La entrada es libre.

La muestra ha despertado enorme interés, ya que los expositores son reconocidos como artistas de gran nivel y con una marcada experiencia en la plástica argentina.

CARLOS A. PETIT Y NORBERTO SANCHEZ presentan

ALFREDO BARBIERI ☆ DON PELELE ☆ ADRIANA AGUIRRE ☆ MARIO SANCHEZ ☆ ORLANDO MARCONI

R. GARCIA RAMOS ☆ NANCY REY ☆ JORGE JUAN

VICENTE RUBINO ☆ BALLET TOPLESS ☆ VICENTE RUBINO

en

LA REVISTA MULTIPARTIDARIA

21 Y 23 Hs. SABADO TRASNOCHE

TEATRO ASTROS
CORRIENTES 746
PROHIBIDA MENORES 18 AÑOS

21 Y 23 Hs. SABADO TRASNOCHE

Se Estrenará "Viva la Clase Media"

"Viva la clase media", película dirigida por José María González Sinde, se conocerá mañana en el cine Atlas. Se trata de la opera prima del realizador español, habitual colaborador de José Luis Garci, quien además lo ha incluido en el reparto junto a Emilio Gutiérrez Caba y María Casanova, ambos huéspedes de Buenos Aires en la reciente Semana de Cine Español, en la que "Viva la clase media", alcanzó singular éxito.

La película, según reconoce su autor, es parte de su autobiografía, y enfoca la década del 60 cuando un mediano desarrollo económico moviliza la sociedad española. Es el conflicto de las nuevas generaciones después de la guerra civil que toman conciencia de los problemas políticos de su país. En el apogeo del franquismo comienzan las acciones de los grupos clandestinos que a pesar de sus contradicciones luchan por el esclarecimiento de las clases sociales.

Desde finales de 1981, González Sinde, es asesor cinematográfico del Programa Semanal de TVE (Producción Española). Como guionista es probablemente el record de taquilla de todos los autores españoles. Sus cinco guiones llevados a la pantalla han producido ingresos de taquilla solo en España, superiores a los seiscientos millones de pesetas.

José Luis Garci y María Casanovas en romántica pose.

"Viva la clase media" obtuvo en el Festival de Cine de Karlov Vary, Checoslovaquia, el premio a la mejor opera prima, siendo además galardonada por el Ministerio de Cultura de España con la distinción para los nuevos creadores.

LAS PROVINCIAS EN GRAN EXPOSICION

Desde el 23 de setiembre y hasta el 2 de octubre inclusive, se realizará en el Predio Ferial de Palermo de la Sociedad Rural Argentina, EXPA'83 —Exposición Provincias Argentinas, muestra que sustenta un particular propósito: la integración regional del país, a beneficio de la Cruz Roja Argentina. Para ello, brinda la oportunidad de mostrar al público consumidor, al empresariado argentino y a las representaciones económicas, culturales y turísticas de todo el mundo, la capacidad productiva, las bellezas naturales y el acervo cultural de cada una de las provincias.

Dentro de este complejo expositivo estarán presentes las artesanías, mediante distintos stands que cada una de las provincias abrirá para tal. También se podrán conocer las bellezas naturales de nuestro país, a través de películas y diapositivas facilitadas por la Subsecretaría de Turismo.

En los distintos restaurantes, se podrán saborear las comidas típicas regionales de todo el país y la música también estará presente en esta feria con la actuación de distintos artistas.

"DESAPARECIDOS" ABORDA UN TEMA DOLOROSO Y MUY ACTUAL

Mañana se conocerá, después de una larga prohibición, la película norteamericana "Desaparecido" (Missing) en los cines Ocean y Alfa. El filme que tuvo seis nominaciones para el Oscar de la Academia de Hollywood fue interpretado por Jack Lemmon, Sissy Spacek, Melanie Mayron, John Shea y Charles Cioffi y tuvo la dirección de Costa Gavras, quien ha ganado fama como realizador de películas sobre sucesos políticos. Sus más conocidas fueron "Z" y "Estado de sitio", basadas en problemas ocurridos realmente en Grecia y Uruguay, respectivamente.

En "Desaparecidos" se refiere al caso del joven norteamericano que fue asesinado durante los disturbios chilenos de 1973 que siguieron al golpe del general Pinochet que destituyó a Salvador Allende.

La historia se centra en una pareja de edad mediana, normal y feliz hasta esa fecha fatídica en que se enteran de la desaparición de su único hijo, Charles, de 31 años, con residencia temporaria en Chile.

Sissy Spacek y Jack Lemmon, protagonistas de "Missing".

"MENUDOMANIA" PARA FESTEJAR PRIMAVERA

Hoy, con la llegada de la primavera, se cumplirá en el Parque Sarmiento (Avenida del Tejar y Triunvirato), la llamada **"Fiesta de Menudomanía"**. Lógicamente, está referida al fenómeno musical que produce en la juventud el conjunto **"Menudo"**.

A partir de las 9 y hasta las 21, los más de 300 clubes de admiradores de estos jóvenes artistas reuniendo millares de **"fans"** de ambos sexos, tendrán un día de excepción. Están programados concursos de baile (hay 1.500 inscriptos), procediendo a elegirse asimismo la **"Reina de la primavera Menudo"**.

Los organizadores ofrecerán en el transcurso de la jornada grabaciones en "videocassette" de recientes actuaciones del grupo, mostrando a su nuevo integrante. Se informa que esta reunión marca el comienzo de un plan de actividades conjuntas entre el Parque Sarmiento y la producción de Menudo, para concretar **"El programa estival de la Gente Joven de Menudo"**, consistente en actividades deportivas y creativas con campeonatos que llevarán por lema **"El mundo es de los jóvenes, hagámoslo mejor"**.

REUNION DE MUSICA FOLKLORICA

El Departamento de Relaciones Públicas y la Comisión de Actos Culturales de Subterráneos de Buenos Aires, realizarán el próximo viernes —23 de setiembre—, a las 21 horas, en la Sala de Espectáculos de dicha Sociedad del Estado, ubicada en Bartolomé Mitre 3342, una velada de música folklórica.

El programa de la función, con entrada gratuita, determina las siguientes actuaciones: Willy Furlong (Charango trío), Agrupación Folklórica Argentina "Gloria y Tradición" (danzas), Los del Salitral (conjunto folklórico), Ernesto Vega (musical), Héctor Paz (El Schalaco) y Selva Gigena (La flor de Catamarca).

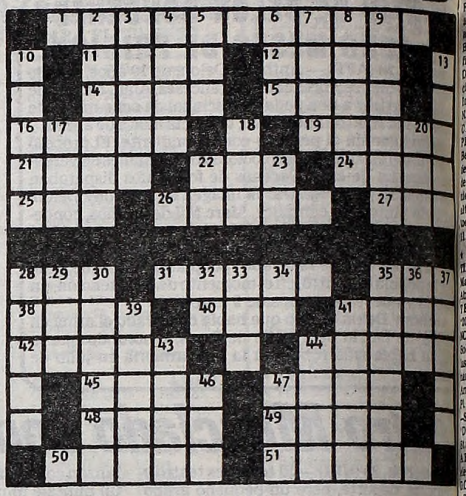

HORIZONTAL

1) Que contiene metal (Pl). 11) Especie de ardilla americana. 12) Lo mismo. 14) Enfermedad causada por la oclusión intestinal. 15) Nacionalsocialista. 16) Arrojar, tirar. 19) Documentos. 21) Aceptar la herencia. 22) Signo de la adición. 24) Acaudalado. 25) Hogar. 26) Día de la semana. 27) A nivel. 28) En grado sumo. 31) Campesino ruso. 35) Gran número. 38) Unir. 40) Nave. 41) Gran río de Africa. 42) Poco común (Pl). 44) Sensación molesta de una parte del cuerpo. 45) Superior de un monasterio. 47) Esposa de Abraham. 48) Dícese del tabaco en polvo. 49) Impulso. 50) Linterna. 51) Seda artificial.

VERTICAL

2) Poner en circulación. 3) Cortar por el pie. 4) Hijo de Jacob (Biblia). 5) Cualquier cosa atada. 6) Remate, extremidad. 7) Tiempo transcurrido desde el nacimiento. 8) Orar de palabra. 9) Dejar de hacer. 10) Ajustado, exacto. 13) Igual, sin aspereza (Pl). 17) Poema lírico. 18) Dios pastoril. 20) Ansar. 22) Onomatopeya que imita el mugido del toro. 23) Del verbo ser. 28) Movimiento diario de las aguas del mar. 29) Enfermedad de úlceras faciales. 30) Víbora muy venenosa. 32) Apócope de uno. 33) Fragmentos de metal precioso. 34) Hija de Inaco (Mit). 35) Ave rapaz diurna. 36) Rey legendario de Troya. 37) Procedimiento radioeléctrico que permite a un avión determinar su posición. 39) Quitar lo ajeno. 41) Amarradero para los barcos. 43) Batracio. 44) Canal de desagüe de la bomba. 46) Contracción. 47) Ente.

(La solución mañana)

(Solución del número anterior)

TELEVISION

10.30 (7) **TELESCUELA TECNICA**
Ciclo educativo.
(13) **BUEN DIA CON PATOLANDIA - Infantil**
Rafael "Pato" Carret.
11.00 (7) **TELEVISION EDUCATIVA**
"Ciclo de apoyo para los cursos superiores".
11.30 (7) **ONCE Y TREINTA - Informativo**
Cecilia Laratro, María del Carmen Da Silva.
(9) **MUNDO ACUATICO**
Documental
(11) **EL SHOW DE LOS MUPPET'S**
Programa humorístico
Show Musical.
12.00 (7) **LOS DUKES DE HAZZARD - Serie**
Tom Wopatt, John Schneider.
(9) **MEDIODIA CON BETTY - Periodístico**
Betty Elizalde.
(11) **NOTICIAS AL MEDIODIA - Informativo**
Juan Carlos Rousselot.
12.30 (13) **EL HOMBRE DEL RIFLE - Serie**
Chuck Connors.
13.00 (7) **CORDIALMENTE**
Juan Carlos Mareco.
(9) **VIDEO SHOW - Periodístico**
Silvia Fernández Barrio.
(11) **SI LO SABE CANTE - Entretenimientos**
Roberto Galán.
(13) **REALIDAD '83 - Periodístico**
J.C. Pérez Loizeau.
14.00 (9) **LA REVISTA DE LA TARDE - Femenino**
Juan Alberto Mateyko.
(11) **CARA A CARA- Teleteatro**
Verónica Castro - Pablo Alarcón.
(13) **A LA MANERA DE SOFOVICH**
Gerardo Sofovich.
14.30 (7) **VANESSA - Teleteatro**
Lucía Méndez, Héctor Bonilla, Rogelio Guerra.
15.00 (11) **AMOR GITANO - Teleteatro**
Arnaldo André - Luisa Kuliok.
15.30 (7) **TELEJUEGOS - Infantil**
Cecile Charré.
16.00 (2) **LARAMIE - Serie**
John Smith, Robert Fuller.
(9) **AMAR AL SALVAJE - Teleteatro**
Gabriela Gilli, Antonio Grimau.
(11) **NUESTRO CINE**
"La locura de don Juan". Enrique Serrano, Felisa Mary, Susana Canales.
(13) **LA MUJER BIONICA - Serie**
Lindsay Wagner, Richard Anderson.
17.00 (2) **EMERGENCIA - Serie**
Robert Fuller, Julie London.
(9) **LA ABEJA MAYA - Infantil**
Dibujos animados
(13) **EL SUPER SHOW DE LA TARDE - Infantil**
Carlos Scazziotta, Julio Guglielmo
17.30 (9) **ROCK CON LECHE - Telecomedia**
Poggy Almendra, Alicia Anderson
18.00 (2) **EL GRAN CHAPARRAL - Serie**
Leif Erickson.
(7) **SEÑORITA MAESTRA - Teleteatro**
Cristina Lemercier - Jorge Barreiro.
(9) **EL CLUB DE ANTEOJITO - Infantil**
Berugo Carambula, Gachi Ferrari.
(11) **EL CHAPULIN COLORADO Y EL CHAVO**
(13) **LA SOCIEDAD CONYUGAL - Teleteatro**
María Aurelia Bisutti, Juan Leyrado.
19.00 (2) **LAS AVENTURAS DE B.J. - Serie**
Greg Evigan y el mono Bear.
(7) **UNA CHISPA DE AMOR - Teleteatro**
Cristina Alberó, Enzo Viena, Lorena Paola.
(9) **DE 7 A 8 - Periodístico**
C. Mascetti - S. Huberman.
(11) **DAKTARI - Serie**
Marshall Thompson, Cheryl Miller.
(13) **LA FAMILIA INGALLS - Serie**
Michael Landon - Kareen Grassle.
20.00 (2) **PETROCELLI - Serie**
Barry Newman, Susan Howard.
(7) **MESA DE NOTICIAS - Humorístico**
Juan Carlos Mesa.
(9) **BAILA CONMIGO - Teleteatro**
Tony Ramos - Fernando Torres.
(11) **LA CHISPA DE MI GENTE - Musical**
Quique Dapiaggi.
(13) **BUENAS NOCHES ARGENTINA - Periodístico**
Sergio Villarruel - Daniel Mendoza.
21.00 (2) **KUNG FU - Serie**
David Carradine.
(7) **28 MILLONES - Periodístico**
Roberto Maidana.
(9) **GRANDES VALORES DE HOY Y DE SIEMPRE**
"Homenaje a Juan Alberto Mateyko".
(11) **NO TOCA BOTON**
Alberto Olmedo - Ethel Rojo.
(13) **LAS 24 HORAS - Teleteatro**
"Veinticuatro horas antes del traslado". Beatriz Día Quiroga, Héctor Glovine.
22.00 (2) **BASQUET POR TV**
"Obras Sanitarias vs. Monte Líbano".
(7) **LOS DIAS CONTADOS - Teleteatro**
Federico Luppi, Luisina Brando, Carlos Andrés Calvo.
(13) **MATRIMONIOS Y ALGO MAS - Humorístico**
Hugo Arana - Fernando Siro - Cristina del Valle.
22.30 (11) **LAS CALLES DE SAN FRANCISCO**
Karl Malden, Michael Douglas.
23.00 (7) **DOS MUJERES - Serie**
Loreta Wwit, Tyne Daly.
(9) **DESDE EL RING**
"José Benítez Sosa vs. Miguel Angel Pereyra".
23.30 (11) **PANORAMA DE LA MEDIANOCHE**
Eduardo Smith.
(13) **TRES SON MULTITUD - Serie**
Rohn Ritter, Joyce de Witt.
24.00 (2) **TRASNOCHE**
1º) "Mannix". Serie con Mike Connors.
2º) "Sombra de terror". Claude Akins, Jason Evers.
3º) "Ironside". Raymund Burr.
(7) **ATC INFORMA - Informativo**
Carlos Nahón, Carlos Lorenzo.
(9) **EL MUNDO Y SUS PROTAGONISTAS**
Conducción: Jorge Rossi.
(13) **SEPTIMA EDICION - Periodístico**
Horacio Galloso.
0.30 (7) **TRASNOCHE**
1º) "Dallas". Larry Hagman.
2º) "Caminos Cruzados". Lorenzo Lamas.
(13) **TRASNOCHE**
"Perdido en el desierto". Dirkie Hayes, Jane Hayes.

TELEVISION POR CABLE

16.15 (VCC 4) **APERTURA DE TRANSMISION**
16.30 (VCC 4) **FRANCES EN CASA**
17.00 (VCC 3) **QUINTA EDICION - Informativo**
(VCC 4) **MUJERCITAS - Aventuras animadas**
17.30 (VCC 4) **LOS SECRETOS DE JULIE - Dibujos animados**
18.00 (VCC 4) **CINECLUB INFANTIL. Conducción Víctor Iturralde**
18.30 (VCC 5) **CINE: "ENTRADA DE ARTISTAS"**
19.00 (VCC 4) **EL OJO DEL MUNDO. Conducción: Mario Grasso**
20.00 (VCC 3) **SEXTA EDICION - Informativo**
(VCC 4) **RITMO EN VCC**
(VCC 5) **CINE: "FACTOR P.S.I."**
20.30 (VCC 4) **EL DEPORTE INTERNACIONAL**
21.00 (VCC 4) **EL CINE POR SUS REALIZADORES**
21.50 (VCC 4) **ANTICIPOS BURSATILES Y FINANCIEROS**
22.00 (VCC 4) **LOS SONIDOS DEL MUNDO**
(VCC 5) **CINE: "CERCA Y DEMASIADO LEJOS"**
22.30 (VCC 3) **SEPTIMA EDICION - Informativo**
23.00 (VCC 4) **VISIONES DEL MUNDO - Documentales**
23.30 (VCC 4) **CIERRE DE TRANSMISION**
(VCC 5) **CINE: "Y JIMMY SE FUE AL ARCO IRIS"**
1.00 (VCC 3) (67) (5) **CIERRE DE TRANSMISION**

GUIA DE CINES Y TEATROS ★ GUIA DE CINES Y TEATROS ★ GUIA DE CINES Y TEATROS

TEATROS

★ **TEATRO COLON. 35-1430. TEMPORADA DEL 75º ANIVERSARIO. COMUNICADO: El Teatro Colón informa que el horario de las funciones de la ópera "SIGFRIDO", de R. Wagner serán los siguientes: NOCTURNAS: a las 20; VESPERTINA: A las 16. JUEVES 22 a las 21: 20º y ULTIMO Concierto Nocturno del Abono a 20, a cargo de la ORQUESTA FILARMONICA DE BUENOS AIRES. Dir. PEDRO IGNACIO CALDERON. Prog. "Fiesta Criolla", de M. GOMEZ-CARRILLO; Conc. Nº 1, en Si bemol menor, Op. 23 p/piano y orq. de P.I. TCHAIKOVSKY. Solista: BRUNO GELBER: "La Canción de la Tierra" p/contralto, tenor y orquesta, de G. MAHLER. Solistas: G. ALPERYN y R. ULFUNG. Sob. de Ab. (únic. loc. altas lat. y de pie) en vta. VIERNES 23 a las 21: 4ta. Func. del Abono a 5 de Ballets Nocturnos. Espec. coreográfico a cargo del BALLET ESTABLE DEL TEATRO COLON con la participación de los Primeros Bailarines Invitados LILIANA BELFIORE y NADER HAMED. "EL LAGO DE LOS CISNES", de TCHAIKOVSKY - PETIPA - IVANOV - CARTER. Con: Belfiore, Hamed, Mengelle, Mohr. Dir. de Orq. CLAUDIO GUIDI-DREI. Dir. del Ballet: W. TUPIN. Orq. Filarmónica de Bs. As. Sob. de Ab. (únic. loc. altas lat. y de pie) en vta. Boletería todos los días de 10 a 20 en Tucumán 1111.**

★ **MUNICIPAL GRAL. SAN MARTIN. Corrientes 1530. 46-8611. —Sala Martín Coronado.** Hoy a las 18: Func. Ab. "L": "GRUPO DE DANZA CONTEMPORANEA" presentado: "20x12+1 FUGA", "NOCHE DE LAS NOCHES SIN AMOR" y "FIESTA". Sob. de Ab. en vta. a Pl. $a 7,50. Hoy a las 21: "SANTA JUANA", de G. Bernard Shaw. Con Juana Hidalgo, Pachi Armas y elenco. Dir. Alejandra Boero. Pl. $a 15. Loc. en vta. c/3 días de antic. —**Sala Casacuberta.** Hoy a las 21.30: "DANZA MACABRA", de August Strindberg. Con: W. Santa Ana, A. Berdaxagar, A. Braga, H. Soto y elenco. Mús: P. Ortiz. Esc. y vest. G. Galán. Dir. Laura Yusem. Pl. $a 15. —**Sala Cunill Cabanellas.** Viernes a las 21.30: "PIDO GANCHO", de Máximo Soto. Con Norma Darienzo y Pepe Mariani. Dir. Antonio Rodríguez de Anca. Pl. $a 15. Loc. en vta. c/días de antic.

★ **PTE. ALVEAR. Corrientes 1659. 46-4076.** Hoy a las 21: Zarzuela "Luisa Fernanda". Libro: Federico Romero y Guillermo Fernández Shaw. Música: Federico Moreno Tarroba. Loc. en vta. Mér. y juev. $a 18. Vier. sáb y dgos. $a 28. Loc. en vta. ULTIMAS FUNCIONES.

★ **ASTRAL. Corrientes 1639. 46-5707/9964.** JORGE PORCEL, ALBERTO OLMEDO y PATRICIA DAL en la nueva revista

PROHIBIDA

Con César Bertrand, Delfor Medina, el show de Adrián Zambelli, Hugo Varela, José L. Gioia, Silvia Peyrou, Mónica Guido y la act. especial de MARIO SAPAG. Dir. NICOLAS CARRERAS. Loc. en vta. c/3 días de antic. ULTIMO DIAS. Martes a domingos a las 21 y 23.15. Sáb. trasn. 1.30.

★ **ATENEO. Paraguay 918. 311-2888.** THELMA BIRAL en: "LA ZAPATERA PRODIGIOSA". La obra de F. García Lorca. Dir. C. Madanes. Mar. (popular) a vier. a las 21.30. Sáb. a las 20 y 22.30. Dgos. a las 19. ULTIMOS DIAS. S.r.

★ **BLANCA PODESTA. Corrientes 1283. 35-2592.** RODOLFO RANNI y BETIANA BLUM en:

CAMINO NEGRO

La obra de O. Viale y A. Alejandro. Con: P. Andrada. Dir. L. Yusem. Mar. a vier. a las 21.30. Sáb. a las 21 y 23.15. Dgos. a las 19. Loc. c/5 días de antic. P.m.18. ULTIMAS SEMANAS.

★ **BUENOS AIRES. Rodríguez Peña 407. Cont. de 13 a 22.30: en un Non-Stop show presentamos: "CUENTOS EROTICOS DEL FAR WEST". Una** revista de mucho destape con las estrellas del género más bonitas de Sudamérica. Sáb. de 18 a 2. P.m.18.

★ **DE LA RIBERA. P. de Mendoza 1821. 28-8866.** ULTIMAS SEMANAS. Vier. a las 20.30. Sáb. a las 20. Dgos. a las 17: "HOY ENSAYO HOY". Con J. Barreiro, M.C. César, I. Córdoba, S. Gómez Cou y gran elenco. Dir. R. Graziano. Pl. $a 15. Loc. en vta.

★ **DEL GLOBO. M.T. de Alvear 1155. 393-8351.** Hoy a las 21.30: VICTOR HUGO VIEYRA y MARTA GONZALEZ en "EL GRAN DESCHAVE". Gran elenco. Dir. J.M. Paolantonio.

★ **FLORIDA. Florida 165. 30-5360.** Cont. de lunes a jueves de 13 a 22. Viernes de 13 a 23. Sábados de 18.30 a 1.30. "TRIUNFAR AL DES,..". P.m.18. Moira Star y las Florida sexy chicas.

★ **GRAN REX. Corrientes 857. 392-8000.** Hoy a las 21: EXTRAORDINARIA DESPEDIA del BALLET DEL TEATRO

ALLA SCALA DE MILAN

Programa: SERENADE. Coreog. George Balanchine. Música: P. Tchaikovsky. NIDO DE AGUILA. Coreog. Louis Falco, música: Michael Kamen. BOLERO: Coreog. Maurice Bejart, música: Maurice Ravel. Con el cuerpo de Baile del Teatro Alla Scalla de Milán. Loc. en vta. dde. $a 60.

★ **LICEO. Rivadavia y Paraná. 38-1291/6271.** ULTIMAS SEMANAS. La Casa del Teatro presenta:

AMADEUS

La obra de Peter Shaffer. Dir. Gral: C. Madanes. Mar. (día pop.) a Vier. a las 21. Sáb. a las 19 y 23. Dgos. a las 18.

★ **LORANGE. Corrientes 1372. 45-7386.** VIRGINIA LAGO y gran elenco en

LA PIAF

P.m.18. 100 representaciones. P.m.18. La obra de Pam Gems. Adapt. R. Cossa. Dir. Correa. Lun. a vier. a las 21. Sáb. a las 22.30. Dgos. a las 20. Martes descanso. Jueves populares. Loc. en vta. c/5 días de antic.

★ **NACIONAL CERVANTES. Libertad 815. 45-4224.** DOMINGO 25 DESPEDIDA. Hoy a las 21: "SUEÑO DE UNA NOCHE DE VERANO", de William Shakespeare. Con P. Santalla, T. Zabala, F. Heredia, S. Rada, C. Banegas, D. Miglioranza y gran elenco. Esc. y vest. H. de Anan. Mús. R. Daluisio. Dir. Rodolfo Graziano. Pl. $a 15. Vta. c/3 días de antic. Mar. a vier. a las 21. Sáb. a las 21.30. Dgo. a las 19. (Viernes 30 "ELVIRA", de Julio Mauricio).

★ **ODEON. Esmeralda 367. 45-3635.** ANTONIO GASALLA en

SUS MEJORES PERSONAJES

De Gasalla y Pintl. Dir. A. Gasalla. Martes a jueves a las 21.30. Viernes y sábado a las 21 y 23, domingos 21.30. Localidades en venta. Ultimas semanas.

★ **OLIMPIA. Sarmiento 777. 40-2678.** LUISINA BRADO y LAUTARO MURUA en

KNEPP

La obra de Jorge Goldenberg. Con R. Rizzo, J.C. Ricci y la act. esp. de Adela Gleijer. Dir. Laura Yusem. Esc. e ilumin. G. Galán. Viernes a las 21.30. Sábado a las 20.30 y 23.45. Domingo a las 20.30. PREESTRENOS. Pl. $a 30.

★ **PARADISE. Corrientes 827.** Cont. de lunes a domingos de 20 a 4: HOT STRIP: "DESNUD...EN PARADISE". Con las mujeres más excitantes de Buenos Aires. P.m.18.

★ **REGINA. Av. Santa Fe 1235. 44-5470.** PABLO ALARCON y OSVALDO TESSER en

EL BESO DE LA MUJER ARAÑA

Una producción de Carlos Perciavalle. Mar. a juev. a las 21.30. Vier. a las 22. Sáb. a las 21 y 23. Dgos. a las 19 y 21.30.

★ **TABARIS. Corrientes 831. 392-8509.** HUGO SOFOVICH presenta a MORIA CASAN y OSVALDO PACHECO en

LA REVISTA DEL PRO SEXO

P.m.18 Con I MEDICI y la actuación especial de Tu-Sam y Alejandro Castiglione. Libro y dir. gral. Hugo Sofovich. Martes a domingos a las 21 y 23.15. Sáb. trasn. 1.30.

CINES

★ **A.B.C. Esmeralda 506. 392-9506.** Cont. de 10 a 2. Cine picaresco y el Strip Tease más ardiente. En pantalla: Superdecamerón Nº 3 y El irresistible caradura sexual. P.m.18.

★ **ADAN I. Corrientes 959. 393-6115.** A las 13.20, 15.40, 18, 20.20 y 22.40:

RETO AL DESTINO

P.m.18. Con Debra Winger y Richard Gere. A las 15.25, 17.45, 20.5 y 22.25: Notic. Sáb. trasn. 1.10.

★ **ADAN 2. Corrientes 959. 393-5034.** A las 13.10, 15.10, 17.10, 19.10, 21.15 y 23.10:

RELAMPAGO AZUL

S.r. A las 14.55, 16.55,, 18.55, 20.55 y 22.55: Notic. Sáb. trasn. 1.10.

★ **ALFA. Lavalle 842. 392-1114.** A las 13, 15, 17, 19.5, 21.10 y 23.15. Sylvester Stallone:

RAMBO

P.m.14. A las 14.30, 16.40, 18.45, 20.50 y 22.55: Notic. Sáb. trasn. 1.15.

★ **ALFIL. Corrientes 1753. 40-7575.** A las 14.50, 16.50, 18.50, 20.55, 23 y sáb. trasn. 1:

LA LOCA HISTORIA DEL MUNDO
(1ª Parte)

P.m.14. Una película de Mel Brooks. A las 14.30, 16.30, 18.30, 20.30 y 22.35: Notic.

★ **AMBASSADOR. Lavalle 777. 392-9700.** A las 13, 15.30, 18, 20.30 y 23:

LA COLMENA

P.m.18. Con José Sacristán y José Luis López Vázquez. Dir. Mario Camus. A las 15.10, 17.40, 20.10 y 22.40: Notic. Sáb. trasn. 1.20.

★ **AMERICA. Callao 1057. 41-3818.** A las 13.15, 15.40, 18.10, 20.40 y 23.10:

LA COLMENA

P.m.18. Con José Sacristán, José Luis López Vázquez y Ana Belén. Dir. Mario Camus. A las 15.15, 17.45, 20.15 y 22.45: Notic. Sáb. trasn. 1.25.

★ **ARIZONA.** Lavalle 727. 392-6967. Cont. 14.30, 17.30, 20.30, 23.30 y sáb. trasn. 1.25:

INTIMIDADES EN UNA CARCEL DE MUJERES

Cont. 13, 16, 19 y 22:

LA SVASTICA EN EL VIENTRE

P.m.18. Sensacional doble programación.

★ **ATLAS. Lavalle 869. 392-1936.** A las 15.20, 14.35, 16.45, 18.55, 21.5 y 23.15: Sexualmente hablando. P.m.18. Notic. Sáb. trasn. 1.30.

★ **AVENIDA. Avda. de Mayo 675.** Cont. 11, 14.20, 17.40 y 21: Solo vive en el espanto; 12.30, 16, 19.20 y 22.30: Pánico en el Transiberiano. Pl. $a 6.

★ **BIARRITZ. Supacha 482. 392-0356.** A las 13.10, 15.30, 18, 20.35 y 23.5: El portero de noche. P.m.18. Sáb. trasn.

★ **BROADWAY. Corrientes 1155. 35-2345.** A las 14.15, 17.10, 20.5 y 22.55:

DANTON

P.m.14. CINCO PREMIOS CESAR 1983. Dir. A. Wajda. A las 16.50, 19.50 y 22.40: Notic. Sáb. trasn. 1.25.

★ **CALLAO. Callao 27. 40-1898.** A las 15.30, 18.50 y 22.15: Los unos y los otros. S.r.

★ **CAPITOL. Santa Fe 1848. 44-2379.** A las 14.45, 17.25, 20.5 y 22.45: Danton. P.m.14. Sáb. trasn.

★ **CERVANTES. Belgrano 1820. 38-2698.** Cont. 14.15, 18.35 y 22.55: El portero de noche; 16.15 y 20.35: Ellos no usan smoking. P.m.18.

★ **CINEMA UNO. Suipacha 460. 392-1112.** A las 13, 15.30, 18, 20.30 y 23:

EL ENTE

P.m.18. Con Bárbara Hershey y Ron Silver. Dir. Sidney Furie. 15.10, 17.40, 20.10 y 22.40: Notic. Sáb. trasn. 1.10.

★ **CINEMATECA ARGENTINA. Sarmiento 2255. 48-2170.** A las 18, 20 y 22: "La herencia", de Ricardo Alventosa. Con Juan Verdaguer, Nathán Pinzón y Ernesto Bianco. P.m.18.

★ **CONCORDE. Lavalle 925. 35-1850.** A las 13, 14.55, 16.50, 18.55, 21.5 y 23.20:

DEMONIOS EN EL JARDIN

P.m.18. Con Angela Molina y Ana Belén. 18.40, 20.40 y 22.55: Notic. Sáb. trasn. 1.10.

★ **COSMOS 70. C'tes 2046. 49-0862.** A las 13.50, 15.40, 17.30, 19.20, 21.15 y 23.10: SOLOS EN LA MADRUGADA. Con J. Sacristán y F. Faltoyano. Dir. José Luis Garci. P.m.18.

★ **ELECTRIC. Lavalle 836. 392-1846.** Cont. dde. las 13: El pecado se sirve caliente; Romance en la cama; Ojo con la viuda. P.m.18. Sáb. trasn.

★ **EMPIRE. H. Yrigoyen 1934. 47-8770.** Cont. 18.20 y 22.45: De amor también se enferma; 15.10 y 19.50: Barry Lyndon. P.m.14.

★ **GAUMONT. Rivadavia 1635. 40-3050.** A las 15.10, 17.45, 20.20 y 22.55: La colmena. P.m.18. Sáb. trasn.

★ **GRAN REX. Corrientes 857. 392-8000.** MAÑANA EXTRAORDINARO ESTRENO: "NO HABRA MAS PENAS NI OLVIDO". Con Federico Luppi, Héctor Bidonde, Víctor Laplace, Rodolfo Ranni. Dir. Héctor Olivera.

★ **GRAND SPLENDID. Santa Fe 1860. 44-0808.** A las 13.45, 16.40, 19.40, 22.40 y sáb. trasn. 1.15. Filmada en plena selva amazónica durante cinco años:

FITZCARRALDO

P.m.14. Un filme de Wernwe Herzog, con: Klaus Kinski y Claudia Cardinale. Música: Popol Vuh. 13.25, 16.15, 19.15 y 22.15: Notic.

★ **GRAN VICTORIA. Av. de Mayo 882. 34-1493.** Cont. de 8 a 3: Infarto en la cama; Tengamos la guerra en paz; Espanto. P.m.18. Precio único $a 9.

★ **IGUAZU. Lavalle 940. 393-9931.** A las 13, 14.55, 17, 19.5, 21.10 y 23.20:

FLASHDANCE

P.m.14. Con Jennifers Beals y Michael Nouri. A las 14.35, 16.35, 18.40, 20.45 y 22.55: Notic. Sáb. trasn. 1.30.

★ **LARA. Av. de Mayo 1225. 38-6966.** Cont. 16.30 y 20.25: Nace una estrella; 15, 18.55 y 22.50: Comedia sexual de una noche de verno. P.m.18. Sáb. trasn. Led Zeppelin en: La canción es la misma.

★ **LEOPOLDO LUGONES. Corrientes 1530. 46-8611.** A las 17, 19, 21 y 23: Molière para reír y para llorar. 3er. capítulo "La boda de Armande". Dir. Marcel Camus. Pl. $a 5. S.r.

★ **LIBERTADOR. Ctes. 1334. 40-7443.** A las 13.10, 15.10, 17.10, 19.10, 21.10 y 23.10:

DEMONIOS EN EL JARDIN

P.m.18. Con Angela Molina, Ana Belén y Encarna Paso. Sáb. trasn. 1.10.

★ **LOIRE. Corrientes 1524. 49-1900.** A las 13.20, 15.40, 18.5, 20.35 y 23.5:

TRAMPA MORTAL

P.m.18. Con Christopher Reeve y Michael Caine. A las 15.20, 17.45, 20.15 y 22.45: Notic. Sáb. trasn. 1.15.

★ **LORCA. Corrientes 1428. 40-5017.** A las 13.20, 15.15, 17.10, 19.10, 21.15 y 23.20 El último filme de Fassbinder:

EL DESEO DE VERONICA VOSS

P.m.18. A las 15, 16.55, 18.50, 20.50 y 22.55: Notic. Próx. estreno: Los recuperadores.

★ **LORENA. Corrientes 1551. 46-7501.** A las 13.25, 15.15, 17.10, 19.15, 21.20 y 23.25:

FLASHDANCE

P.m.14. Un filme de Adrián Lyne, con Jennifer Beals. A las 15, 16.50, 18.55, 21 y 23.5: Notic. Sáb. trasn. 1.15.

★ **LOS ANGELES I. Corrientes 1770. 40-3742/45-2405.** A las 13, 15, 17, 19, 21 y 23:

EL DIABLO Y MAX

A las 14.50, 16.50, 18.50, 20.50 y 22.50: Notic.

★ **LOS ANGELES 2. Corrientes 1770. 40-3742.** A las 13, 14.45, 16.25, 18.5, 19.45, 21.25 y 23:

BLANCA NIEVES Y LOS 7 ENANITOS

S.r. 14.40, 16.20, 18, 19.40, 21.20 y 22.55: Notic. Hablada en castellano.

★ **LOSUAR. Corrientes 1743. 40-6100.** A las 13, 14.45, 16.50, 18.55, 21.5 y 23.15:

INSOLITO DESTINO

P.m.18. Con Giancarlo Giannini y Mariángela Melato. Dir. Lina Wermüller. 16.40, 18.45, 20.50 y 23: Notic. Sáb. trasn. 1.15.

★ **LUXOR. Lavalle 669. 392-3893.** A las 13.10, 16.5, 19.20 y 22.30:

LA REPUBLICA PERDIDA

S.r. Documento histórico autorizado que ud. no puede dejar de ver. A las 13, 15.50, 19.5 y 22.5: Notic. Sáb. trasn. 1.20.

★ **MAXI 1. Carlos Pellegrini 657. 35-8822.** A las 14.30, 16.40, 18.45, 20.55 y 23: Walt Disney Producc. presenta:

EL DIABLO Y MAX

S.r. Con Elliott Gould y Bill Cosby. 14.10, 16.20, 18.25, 20.35 y 22.40: Notic. Sáb. trasn. 1: HEAVY METAL (UNIVERSO EN FANTASIA). P.m.18.

★ **MAXI 2. Carlos Pellegrini 657. 35-8822.** A las 13.10, 16.20, 19.30 y 22.30. Vuelve la película total:

LOS UNOS Y LOS OTROS

S.r. Dir. Claude Lelouch. Con: G. Chaplin, J. Caan y J. Donn. 13, 16, 19.10 y 22.15: Notic. Sáb. trasn. 1.20.

★ **METROPOLITAN 2. Corrientes 1343. 40-1064.** A las 13.40, 16.35, 19.35 y 22.35:

FITZCARRALDO

P.m.14. (Un hombre y su coraje más allá de la razón). Con: Klaus Kinski y Claudia Cardinale. Dir. Werner Herzog. 16.10, 19.10 y 22.10: Notic.

★ **MONUMENTAL. Lavalle 780. 393-8865.** A las 12.50, 14.45, 16.45, 18.50, 21 y 23.10:

INSOLITO DESTINO

P.m.18. Con Giancarlo Giannini y Mariángela Melato. 14.35, 16.35, 18.40, 20.45 y 23: Notic. Sáb. trasn. 1.15.

★ **MULTICINE. Lavalle 750.** Cont. de 8 a 3: P.m.18. Sala 1: La isla de los placeres prohibidos; Y... después los perros; Honoria, la amante del bárbaro. Sala 2: El bien dotado; Delito en la isla de las cabras; Disculpe... ¿ud. es normal? Sala 3: La dolce vita; Esposas complacientes; Los insaciables del sexo. Sala 4: Pubertad, el sexo habla; Las enfermeras de la mutual; Yo mujer. Sala 5: La furia infernal; El sexo y el amor; Intimidades de una cualquiera.

★ **NORMANDIE. Lavalle 861. 392-1000.** A las 13, 15, 17, 19, 21 y 23.10: El desquite. P.m.18. Sáb. trasn.

★ **OCEAN. Lavalle 739. 392-1515.** A las 13.20, 15.50, 18.15, 20.40 y 23.5. Sensacional estreno:

PSICOSIS 2ª PARTE

P.m.18. Con Anthony Perkins y Vera Miles. Dir. Richard Franklin. A las 15.20, 17.50, 20.15 y 22.40: Notic. Sáb. trasn. 1.30.

★ **OPERA. Corrientes 860. 35-1335.** A las 13.15, 16.15, 19.20 y 22.25. Un hombre y su coraje más allá de la razón:

FITZCARRALDO

La epopeya fílmica de una producción de cinco años basada en un hecho auténtico. Con: Klaus Kinski y Claudia Cardinale. Dirección: WERNER HERZOG. 13, 15.50, 18.55 y 22: Notic. Jueves 22, viernes 23, sábado 24 y domingo 25 RECITAL DE LA GRAN CANTANTE

SANDRA MIHANOVICH

Acompañada de su conjunto y coro. Próx. estreno: El crimen de Cuenca.

★ **PARAMOUNT. Lavalle 845. 392-9899.** A las 13.10, 15.15, 17.15, 19.15, 21.15 y 23.20:

LA LOCA HISTORIA DEL MUNDO
(1ª Parte)

P.m.14. Con Mel Brooks. 14.45, 16.50, 18.50, 20.50 y 22.50: Notic. Sáb. trasn. 1.30.

★ **PARIS. Lavalle 769. 392-2016.** Cont. 13.10, 16.30, 19.50, 23.15 y sáb. trasn. 1.20: LAS ARTES MARCIALES, DE BRUCE LEE; 14, 18 y 21.20: DOS HERMANOS KARATECAS. P.m.18.

★ **PLAZA. Corrientes 939. 392-7577.** A las 13, 15, 17, 19, 21 y 23.10: Se acabó el curro. P.m.18. Sáb. trasn.

★ **PREMIER. Corrientes 1565. 46-2113.** A las 13.30, 15.20, 17.10 y 19.10: LAS AVENTURAS DE ALICIA EN EL PAIS DE LAS MARAVILLAS. S.r. Con P. Sellers. 15, 16.50 y 18.50: Notic.

★ **PETIT PREMIER. Corrientes 1565. 46-2113.** A las 15, 17, 19, 21 y 23: ESPERAME MUCHO. P.m.18. Con: A. Bonin, A. Segado y C. Speroni. Dir. Juan José Jusid. Sáb. trasn. 1.

★ **SALA UNO. B. Sur Mer 549. 88-9420.** Ciclo de directores italiano. Hoy Federico Fellini. A las 14.50, 17.30, 20.15 y 23: LA CIUDAD DE LAS MUJERES. P.m.18. Con: M. Mastroianni y Ana Prucnal. 14.30, 17.15, 20 y 22.40: Notic. Sáb. trasn. 0.45.

★ **SANTA FE I. Santa Fe 1947. 44-8980.** A las 13.30, 15.30, 17.30, 19.30, 21.20 y 23.30:

FLASHDANCE

P.m.14. Con Jennifer Beals. A las 13.10, 15.10, 17.10, 19.10, 21.10 y 23.10: Notic. Sáb. trasn. 1.30.

★ **SANTA FE 2. Santa Fe 1947. 44-8980.** A las 14, 16.15, 18.30, 20.45 y 23:

INSOLITO DESTINO

P.m.18. 13.40, 15.55, 18.10, 20.25 y 22.40: Notic. Sáb. trasn. 0.55.

★ **SARMIENTO. Lavalle 852. 392-3338.** A las 13, 15, 17, 19, 21 y 23.10: ROLLER CROSS. P.m.14. Sáb. trasn. 1.15.

★ **SELECT LAVALLE. Lavalle 921. 35-0235.** Cont. 13.20, 15.20, 17.20, 19.20, 21.20, 23.15 y sáb. trasn. 1.20: QUEBRACHO. P.m.14. 15, 17, 19, 21 y 23: Notic.

★ **STUDIO. Santa Fe 2541. 821-5845.** A las 14.30, 16.40, 18.50, 21 y 2310: EL OCASO DE UN PUEBLO. P.m.18. 14.10, 16.20, 18.30, 20.30 y 22.50: Notic. Sáb. trasn. 1.

★ **SUIPACHA. Suipacha 442. 392-1195.** A las 13, 15, 17, 19, 21 y 23: Notic. 13.25, 15.25, 17.25, 19.25, 21.25 y 2320: LOS ENEMIGOS. Con U. Dumont. P.m.18. Sáb. trasn. 1.

ALMAGRO

★ **BIOGRAFO UNO. Corrientes 4636.** Cont. 16.50, 19.30 y 22.15: La República perdida. S.r. Sáb. y dgo. Func. especial a las 14.10: Sáb. trasn. 0.45.

★ **PALACIO DEL CINE. Rivadavia 3636. 982-4818.** Cont. 15.30, 18.45 y 22: Los unos y los otros; 14.45, 18, 21.15: Notic. S.r.

★ **ROCA. Rivadavia 3753. 812-1517.** Cont. 14.30, 17, 19.55 y 22.50: Fitzcarraldo; 19.25 y 22.20: Notic. P.m.14.

BELGRANO

★ **CABILDO. Av. Cabildo 2347. 784-3852.** Cont. 14.30, 16.25, 18.20, 21.15, 23.15 y sáb. trasn. Roller Cross. P.m.14. Notic.

★ **FANTASY. Cabildo 685. 771-0686.** A las 16.50 y 18.50: Notic. y El diablo y Max. S.r. Noche: 20.50 y 22.40: Comedia sexual en una noche de verano. P.m.18. Sáb. trasn. 1.15: All that Jazz (El show debe seguir). P.m.18.

★ **G. SAVOY. Cabildo 2829. 781-6500.** Cont. 15, 17, 19, 21, 23.10 y sáb. trasn. 1: Flashdance. P.m.14. 16.40, 18.40, 20.40 y 22.40: Notic.

★ **LIDO. Av. Cabildo 3241. 701-2996.** Cont. 14.30, 18.20 y 22: Tootsie; 16.30 y 20.30: La laguna azul. P.m.14.

★ **MIGNON. Juramento 2433. 784-3899.** Cont. 13.30, 16.20, 19.25 y 22.30: La República perdida; 16, 18.55 y 22: Notic. S.r. Sáb. trasn.

BOCA

★ **OLAVARRIA. Olavarria 635. 21-0454.** Cont. dde. las 14.30: Cosa de locos; Yeti, el gigante. S.r. Sáb. trasn. Solo vive el espanto; Marcada por los hombres.

BOEDO

★ **CUYO. Boedo 858. 97-6975.** Cont. 15.35, 19.15 y 23: La colmena; 14, 17.35 y 21.15: Si mi mujer tuviera un amante. P.m.18. Sáb. trasn.

★ **GRAN SAN JUAN. San Juan 3246. 97-4293.** Cont. Intimidades en una cárcel de mujeres; Adiós, hermano cruel; El extraño vicio de la sra. Ward. P.m.18.

★ **LOS ANDES. Boedo 777. 97-4233.** Cont. 15.25, 19 y 22.35: El as de los ases; 14, 17.15 y 20.50: 5 locos en el supermercado. S.r.

★ **N. PALACE. San Juan 2461. 941-1723.** Cont. 14.30, 17.10, 19.50 y 22.30: La República perdida. S.r. Sáb. trasn.

CABALLITO

★ **CABALLITO. V. Martínez 52. 431-0052.** Cont. 15 y 18.30: Un loco en acción; 16.40: Amigos para la aventura; S.r.

★ **MORENO. Rivadavia 5050. 90-4303.** Cont. 16, 19.30 y 23.10: El as de los ases; 14.15, 17.40 y 21.20: Prima rock. S.r. Notic.

COLEGIALES

★ **ARGOS. F. Lacroze 3455. 854-0673.** Cont. 16.10, 19.5 y 22: Fitzcarraldo; 15.40, 18.35 y 21.30: Fragata Libertad. P.m.14.

★ **ATALAYA. Córdoba 4633. 773-0700.** Cont. 16, 19.20 y 22.40: El desquite; 14.20, 17.40 y 20.50: Los piolas no se casan. P.m.18. Sáb. trasn.

★ **RIALTO. Córdoba 4287. 86-8764.** Cont. 14.20, 17, 19.40, 22.20 y sáb. trasn. 1: La República perdida. S.r. Notic.

FLORES

★ **CONTINENTAL. Carabobo 945. 631-2218.** Cont. dde. las 14.50: Blanca Nieves y los 7 enanitos; Cupido motorizado. S.r. Sáb. trasn. La orgía; Intimidades de una cárcel de mujeres.

★ **FENIX. Rivadavia 7802. 612-8858.** Cont. 16.5, 19.30 y 23: La loca historia del mundo 1ª Parte. 14.15, 17.40 y 21.10: Un toque de color. P.m.14. Notic.

★ **GRAN RIVADAVIA. Rivadavia 8636. 69-1356.** Cont. desde las 14.30: Tootsie; Locos de remate. Sáb. trasn. 1: Tootsie.

★ **GRAND PRIX. Gaona 3263. 59-2551.** Cont. 14.40, 18.45 y 22.45: Mefisto; 17.5 y 21.10: Cuentos para después de cenar. P.m.18.

★ **LOPE DE VEGA. Lope de Vega 1744. 567-4343.** Cont. 14.35, 17.5, 19.35 y 22.15: La República perdida. S.r.

★ **PUEYRREDON. Av. Rivadavia 6871. 612-0389.** Cont. 14, 16.50, 19.40, 22.30 y sáb. trasn. 1.: Fitzcarraldo. P.m.14. Notic.

★ **SAN JOSE. Rivad. 7350. 611-5989.** Cont. dde. las 14: El pecado se sirve caliente; Ardiente pasajera; Los desvíos del sexo. P.m.18.

★ **SAN MARTIN. Av. Rivadavia 7060. 612-5416.** Cont. dde. las 13.30: La invasión de las arañas; Piraña. Sáb. trasn.

LINIERS

★ **GRAN LINIERS. Avda. Gral. Paz 44.** Cont. 14, 16.10, 18.20, 20.30 y 22.50: Flashdance. Notic. P.m.14.

★ **GRAN ODEON. Montiel 160. 641-7673.** Cont. 15.55, 19.30 y 23.15: Sexualmente hablando; 14, 17.35 y 21.15: Extasis mortal. P.m.18.

★ **MARTIN FIERRO. Avda. Gral. Paz 47.** Cont. 15.30, 19.10 y 22.50: Psicosis II; 13.50, 17.25 y 21.10: 48 horas. P.m.18.

MATADEROS

★ **ALBERDI. Juan B. Alberdi 6169. 68-0496.** Cont. 15.50, 19.15 y 22.45: El desquite; 14, 17.25 y 20.55: Los piolas no se casan. P.m.18.

★ **EL PLATA. J. B. Alberdi 5751. 68-1118.** Cont. 14.45, 18.45 y 22.35: Sexualmente hablando; 16.30 y 20.30: Amor eterno. P.m.18.

★ **GRAN LUGANO. Murguiondo 4062. 601-3457.** Cont. dde. las 14.45: Blanca Nieves y los 7 enanitos; Verdugo de dragones. S.r.

★ **JORGE NEWBERY. Ex Lugano I y II. 601-3457.** Tarde: Me siguen llamando Trinty; Los incorregibles de vacaciones. Noche: Se acabó el curro; Deprisa, deprisa. P.m.18.

ONCE

★ **LORIA. Rivadavia 3058. 87-1436.** Cont. dde. las 14.30: El desquite; Los piolas no se casan. P.m.18.

★ **MAJESTIC. Pueyrredón 230. 87-9636.** Cont. dde. las 13.40: Roller cross; La mujer de mi amigo. P.m.14.

VILLA DEL PARQUE

★ **BERNASCONI. M. Sastre 3195. 50-6462.** Cont. dde. las 15: Los unos y los otros. Notic.

★ **PARQUE. Cuenca 3250. 50-4448.** Cont. dde. las 14.30: Blanca Nieves y los 7 enanitos; Cupido motorizado rumbo a Río. S.r.

VILLA DEVOTO

★ **ACONCAGUA. Av. Gral. Mosconi 3260. 571-5208.** Cont. dde. las 14.30: Tootsie; Locos de remate. S.r.

★ **EUROCINE. Nueva York. 3334. 50-1443.** Cont. 14.50, 19 y 22.55: Sexualmente hablando; 16.45 y 20.45: Amor eterno. P.m.18.

VILLA URQUIZA

★ **25 DE MAYO. Triunvirato 4438. 51-1859.** Cont. 14.30, 18.30 y 22.15: La colmena; 16.30 y 20.30: La vida continúa. P.m.18.

★ **GRAN URQUIZA. Bauness 2506. 51-2135.** Cont. 14.40, 17.20, 19.50 y 22.30: La República perdida. S.r. Sáb. trasn.

GRAN BUENOS AIRES

★ **AVELLANEDA. Colonial.** Helga (la vida íntima de una mujer); Reportaje a las colegiales; La enfermera de mi padre. P.m.18.
—**Gral. Roca.** La verdera historia de Bruce Lee; El heredero de Bruce Lee; Sin tregua ni compasión.
—**Maipu.** La loca historia del mundo 1ª parte; La cuenta regresiva. P.m.14.
—**Mitre.** La República perdida. S.r.
—**San Martín.** Roller cross; El dragón nunca muere. P.m.14.

★ **BELLA VISTA. Gran Pacífico.** Sexualmente hablando; Cada amigo un amor. P.m.18.

★ **CASEROS. Paramount.** Trágico fin de semana; Pasión impura. P.m.18.

★ **CIUDAD DE SAN MIGUEL. Mayo.** El as de los ases;; Prima rock. S.r. Sáb. trasn.
—**San Miguel.** Intimidades de una cárcel de mujere; Deseos prohibidos. P.m.18.

★ **CIUDADELA. Nuevo Ciudadela.** La mujer ultrajada; Crónica de una adolescente viciosa; Amantes fraternales. P.m.18.

★ **LA TABLADA. Martín Güemes.** Blanca Nieves y los 7 enanitos; Cupido motorizado rumbo a Río. S.r.

★ **LOMAS DE ZAMORA. Avenida.** El portero de noche; Ellos no usan smoking. P.m.18.
—**Coliseo.** Trampa mortal; De amor también se enferma. P.m.18.
—**Español.** Blanca Nieves y los 7 enanitos; La ciudadela de los Robinson. S.r.
—**Gran Lomas.** La loca historia del mundo 1ª parte; Paraíso. P.m.14.

★ **MORON. Achaval.** Intimidades de una cárcel de mujeres; El regreso del exorcista. P.m.18.
—**Morón.** Lecciones privadas; La furia de los ninjas. P.m.18.

★ **QUILMES. Cervantes.** Blanca Nieves y los 7 enanitos; La ciudadela de los Robinson. S.r.
—**Moderno.** El portero de noche; Ellos no usan smoking. P.m.18.

★ **RAMOS MEJIA. Gran Belgrano.** Sexualmente hablando; Vestida para matar. P.m.18.
—**San Martín.** Flashdance. P.m.14.

★ **SAN ANTONIO DE PADUA. Gran Sarmiento.** Octopussy 007 contra las chicas mortales; Rocky III. S.r.

★ **SAN MARTIN. Ateneo.** La loca historia del mundo 1ª parte; Paraíso. P.m.14.
—**Gran Plaza.** La República perdida. S.r.

CRONICA, Edición de la Mañana. Registro de la Propiedad Intelectual Nº 188.181. Director: Mario Alberto Fernández.
Redacción, Administración y Publicidad: Azopardo y Garay. Teléfonos: 361-1001/1051.

FALLO ELECTORAL "ANTIPERONISTA"

Comunistas, FIP y Socialistas no Podrán Incluír la Fórmula "Luder-Bittel" en sus Boletas

La Cámara Electoral Nacional confirmó anoche la decisión de la Junta Electoral de la Capital Federal que denegó la solicitud de los partidos Comunista, Socialista Popular y FIP de incluir en sus boletas a los candidatos justicialistas para presidente y vice de la Nación.

● **DISIDENCIA**

La decisión fue adoptada con la disidencia del camarista Jorge Arana Tagle y con el voto afirmativo de Alejandro Máximo Paz y del juez, designado por sorteo ante la enfermedad de Miguel Sussini, Miguel del Pino.

● **LA MAYORIA**

El fundamento de la decisión mayoritaria se apoya en que según la ley de convocatoria a elecciones no es posible la presentación de candidatos comunes bajo otras formas que las que ésta expresamente prevé, es decir las confederaciones y las alianzas.

La disidencia del doctor Arana Tagle, por su parte, se fundó en que considera posible la participación conjunta por otra vía que no sean las alianzas previstas en la ley, siempre que no se incluyan los nombres de los candidatos presidenciales extrapartidarios, a fin de que esto no provoque confusión en el electorado.

La decisión de la Cámara Electoral solo podrá ser apelada por los partidos afectados mediante un recurso ante la Corte Suprema de Justicia de la Nación antes del 30 del corriente aunque el Socialista Popular, al margen de esa posibilidad, ya procedió ayer a inscribir la fórmula integrada por Guillermo Estévez Boero y Edgardo Rossi, para apoyar al justicialismo en el Colegio Electoral.

● **REPUDIO COMUNISTA**

El Partido Comunista repudió anoche el fallo de la Cámara Electoral Nacional que impide a la agrupación y otros dos partidos políticos incluir en sus boletas electorales la fórmula presidencial justicialista, al tiempo que la acusó de tender a "torpedear el triunfo electoral" del binomio peronista.

UCR: DE PIE CONTRA EL GOLPE

Alertas Contra Conjuras y la Extorsión del Pueblo

La conducción nacional de la Unión Cívica Radical afirmó que **"se mantiene atenta y presta a movilizar toda su capacidad de respuesta a cualquier intento de alterar el proceso electoral o de desconocer los legítimos reclamos populares".**

En una declaración de la mesa directiva de su comité nacional, encabezada por el candidato presidencial **Raúl Alfonsín**, la UCR señaló que **"la contradicción de estos días es flagrante; por un lado el gobierno militar está dispuesto a sancionar la ley de amnistía en contra de la opinión mayoritaria y, por otro lado, contempla impasible una escalada inflacionaria que sume, cada día más, en la miseria a nuestro pueblo".**

Según la UCR, **"la realidad es que gobiernan para sí mismos y desgobiernan para el conjunto del país".**

Asimismo se señala que **"frente a las penosas condiciones de vida se han hecho oir, en forma creciente, las legítimas reivindicaciones sectoriales que ha sumado a más de un millón de trabajadores en el reclamo por mejoras perentorias y al drama de los que protestan se suma el de los que ni siquiera pueden protestar, los desocupados, los marginados y los jubilados"** por lo que **"parecería que la única posibilidad es ver como todo se derrumba".**

Luego se indica que **"recurriendo a una amenaza implícita, algunos grupos enquistados en el poder han insinuado que la intranquilidad social podría llevar a la suspensión del proceso electoral y, lo que es más grave, es que están dispuestos a intentarlo, usando la angustia de un pueblo como excusa para perpetuarse en el gobierno".**

Según se destaca, **"el chantaje a que nos someten"** consiste en que **"si no se protesta no se come y si se protesta no hay elecciones".**

"Esta extorsión —añade el comunicado de la UCR— **solo se resuelve de una manera: diciéndole y mostrándole a los dueños del país que se acabó el manejo arbitrario de 28 millones de argentinos y que utilicen la capacidad que les queda para, por lo menos, aliviar el desastre social".**

En ese sentido se indica que **"todos los argentinos deben saber que los autores de este desastre no nos pueden sacar de el y que en cada uno reside la posibilidad de asegurar el proceso de transición democrática y de salvación nacional".**

Finalmente se señala que **"por lo tanto, consciente que la defensa de los derechos sociales y el retorno a la normalidad institucional es obligación indeclinable de todos los sectores de la Nación, la UCR hace saber al pueblo de la República que se mantiene atenta y presta a movilizar toda su capacidad de respuesta a cualquier intento de alterar el proceso electoral o desconocer los legítimos reclamos populares".**

Alfonsín visita a la nunciatura: "No al golpe".

ALFONSIN: "LA PRESION OFICIAL ES CHANTAJE"

El candidato presidencial Raúl Alfonsín, dijo ayer que la posibilidad mencionada por la Suprema Corte de Justicia de que las medidas de fuerza registradas últimamente podrían retrasar la fecha de elecciones, constituye una suerte de **"chantaje"**, equivalente a decir a los trabajadores que **"si protestan, se quedan sin democracia".**

Alfonsín, que ayer realizó una visita de cortesía al nuncio apostólico, monseñor Ubaldo Calabresi, señaló su convicción de que **"el proceso de institucionalización es irreversible, pero se puede llegar a un clima inconveniente mientras que el gobierno no parece dispuesto a hacer nada para procurar soluciones a los legítimos planteos de los trabajadores".**

En ese sentido, el candidato radical destacó que **"éste puede ser utilizado por los que no ganan con la democracia que podrían intentar torcer el rumbo del país hacia otras playas"**, por lo que expresó su opinión de que **"tenemos que buscar un acuerdo entre todos los argentinos, cualquiera sea el resultado electoral, para defender para siempre a nuestro pueblo.**

Alfonsín estuvo reunido cerca de una hora con el nuncio apostólico quien, dijo el candidato radical, **"está lógicamente preocupado por la evolución del conflicto con Chile"** sobre el que, señaló, **"nosotros tenemos una clara posición expresada en nuestra plataforma electoral de aceptar la propuesta papal".**

Al respecto, Alfonsín destacó que en esa propuesta **"está esbozada una división bioceánica entre la Argentina y Chile por lo que, para concretarla en forma efectiva, quedaría muy poco", aunque también expuso su opinión personal de que "en la zona de actividades compartidas, debería también establecer una delimitación de soberanías".**

Según lo informó Alfonsín, su conversación con el nuncio apostólico también incluyó cuestiones relativas a la educación por lo que el candidato radical aprovechó la oportunidad para aclarar que "es totalmente falso lo que dicen algunos libelos que me atribuyen la intención de eliminar el subsidio a la educación privada".

"Con el ocho por ciento del presupuesto nacional que únicamente hemos tenido dedicado a la educación estos últimos años, difícilmente hubiéramos podido mantener un nivel mínimo en ese campo

ROULET: "PERONISMO NO GANA EN BS. AS."

MAR DEL PLATA, 20 (DYN).— La candidata a vicegobernadora bonaerense de la UCR, **Elva Roulet**, desestimó aquí declaraciones de dirigentes peronistas en el sentido de que solo el conurbano y los partidos de la zona sur provincial, serán suficientes para volcar la elección a favor del postulante partidario al ejecutivo platense, **Herminio Iglesias.**

En un contacto fugaz con la prensa mantenido en esta ciudad, la dirigente expresó que "no es cierto, no existe ese pretendido inmovilismo histórico, la situación política del Gran Buenos Aires ha cambiado.

"La presunción de Herminio Iglesias que el justicialismo ganará en la provincia de Buenos Aires —continuó— **y por una diferencia de dos millones de votos, no es más que una expresión suya de deseos que será defraudada".**

Roulet destacó finalmente que en la "última representativa" que se realizó en el Gran Buenos Aires, el 37 por ciento respondió estar a favor del candidato presidencial de la Unión Cívica Radical, Raúl Alfonsín; mientras que el 31 por ciento se pronunció por su colega del Justicialismo, Italo Luder.

Hospital Argerich: Visita de De la Rúa

El candidato a senador de la Capital por el radicalismo, **Fernando De la Rúa**, visitó ayer el hospital municipal **"Cosme Argerich"** y hablando ante su personal médico y paramédico aseguró que su agrupación apoya el criterio de **"solidaridad"** en las prestaciones asistenciales, contraponiéndolo con el de **"eficiencia y beneficio"** que puso en práctica el actual gobierno militar.

El candidato se mostró partidario también de "reforzar la estructura del hospital público"

De la Rúa asistió al nosocomio acompañado por el candidato a segundo diputado por el distrito, Rubén Rabanal y de los candidatos a concejales Hugo Suárez, Osvaldo Bello, Aldo Curra, Gerardo Nowik y Samuel Knopoff.

Hablando ante un centenar de médicos, enfermeras y otros empleados del hospital reunidos en su aula magna, De la Rúa destacó que la plataforma radical "hace hincapié en la defensa de la vida y ello implica, también, atender las necesidades sanitarias básicas de la población".

Por su parte, Rabanal aludió a las "condiciones de igualdad" que deben prevalecer en la atención hospitalaria.

Lamentablemente —dijo— cuando escuchamos que el 47% de los chicos de Salta y Chaco están desnutridos, que su desarrollo neurológico no será pleno por esa carencia alimentaria, sabemos que no hay igualdad de oportunidades".

MADRES: 24 HORAS DE "RESISTENCIA"

Rondarán Plaza Mayo Desde las 15.30. Presos: Huelga

La organización **Madres de Plaza de Mayo** convocó para hoy a partir de las 15.30 a una **"marcha de resistencia"** de 24 horas de duración frente a la Casa de Gobierno para reclamar por las miles de personas desaparecidas desde 1975 a 1979 en el marco de la represión antisubversiva, y en oposición a la supuesta ley de "amnistía" o "pacificación" que se pretende decretar a la brevedad.

Un vocero de la entidad dijo que la protesta consistirá en una ronda permanente a la Plaza de Mayo y que **contará con la adhesión de numerosas organizaciones defensoras de los derechos humanos, juventudes de la mayoría de los partidos políticos y hasta de la CGT Brasil, que con un comunicado firmado por Saúl Ubaldini anunció ayer que se "adhiere y solidariza" con el reclamo de los familiares de desaparecidos.**

El apoyo resulta significativo, teniendo en cuenta que el pasado día 8, un grupo de madres resultó agredido de palabra y hecho en las inmediaciones de dicha sede sindical, tras sostener una áspera reunión con los dirigentes gremiales.

La protesta se iniciará a las 15.30 y finalizará a la misma hora del jueves, en el mismo lugar donde desde hace 7 años, las madres realizan todos los jueves manifestaciones por la aparición con vida de aproximadamente 30.000 desaparecidos.

La Asamblea Permanente por los Derechos Humanos, el premio Nobel de la Paz, Adolfo Pérez Esquivel y la Junta Capital del Partido Demócrata Cristiano expresaron su adhesión a la manifestación que iniciarán hoy los familiares de desaparecidos.

● **HUELGA DE RECLUSOS**

A partir de la cero hora de hoy, la totalidad de los presos políticos detenidos en las cárceles de Villa Devoto y Rawson, iniciaron una huelga de hambre en repudio a la proyectada ley de amnistía y en solidaridad con los actos programados en la Plaza de Mayo, informaron anoche familiares de esos reclusos.

● **DESAPARECIDOS**

La huelga se realiza también por la "aparición con vida de los detenidos-desaparecidos" y por la "libertad irrestricta de todos los presos políticos".